盛京時報

丁卯年陰曆九月十日

昭和二年十月五日

中日祀祝大典休刊

◇本報價目◇ 每張現洋五分 每月現大洋八角

▲外埠連郵價目 每月現大洋九角五分 半年現大洋五圓貳角 全年現大洋拾圓

▲告白刊資 一行五號字十五字起碼 刊資一日每行現大洋壹圓 長期另議

發行人 宮川貫作　編輯人 菊池貞二　印刷人 石原庄太郎　發行所 盛京時報社

盛京時報支社　盛京時報支社

論說

晉奉竟決裂 (續)

(傲霜庵)

按閻百川在晉。保境安民。堅持門羅主義。十年如一日。是盡人所知者也。其爲人。隱忍持重。並無野心。人不犯我。我不犯人。今使此消極人物。竟乃絕意玉帛。訴諸干戈。則在其裏面。奉派如何壓迫。可以想見矣。

夫晉閻對于北方時局。虛心精慮。已非一日。審愼異常。研究又研究。大約及胸中確有成竹。始毅然決然。出以最後手段也。至少由第三者觀之。微諸晉閻平素。非抱有相當成算。決不輕易開戰。出於孤注一擲之自殺政策。故其對馮對唐對寧。皆屢次磋商。謀成計熟。即「討張之共同戰線」完全成立。於是一鼓作氣。首先發事。惟在驕縱自大之奉派。不能預先查察耳。換言之。此次大同起事。確係預定計劃。譬如晉閻討張通電。在太原寧漢。同時發表之一事。足以證明個中底蘊而有餘。由此以觀。閻馮唐合謀討張之秘密計劃。如何積極進行。殆思過半矣。此外促進晉閻最後驟起之重大要素。約有三端焉。

(一)奉派之不統一　大同戰端勃發。而楊宇霆韓麟春。皆不在京。遠作關外之游。是時京師暨奉天。有一種謠諑流布。謂于珍之被逮。實非被逮。而係私通。若夫楊韓。則行蹤尤爲詭秘。當此奉派重大危機。而優悠關外。其心跡不問可喻。未始非秘密內應之所致。以上係無稽之謠言。固不値一噱。現下楊韓對張。並不包藏不軌禍心。當係事實。惟至楊韓與其餘將領。果能一致合作。同仇敵愾與否。則亦屬疑問。顧奉派內部。嫡系與旁系之傾軋。新舊兩派之內訌。盡人知之。此外新派之間。亦有暗鬭。無可諱言。要之。自張作霖僭稱大元帥以來。奉派分子。異常複雜。關係亦益混亂。何嘗『異床異夢』。所以由晉閻方面視之。奉派內部如此之不統一。以爲奇貨可居。有機可乘。雖本無稽極內通之事。而其所爲亦可知耳。此項內部分解作用。今後如何進展。頗値注目。例如喧赫一時之攻豫總司令韓麟春。此次任爲綏遠副司令。拜總司令張作相後塵。(見四日本報北京電)亦其見端。前途如何。吾拭目待之。

(二)奉日關係之惡化　若謂爲張作霖之有今日。大半因日本援助。則不但老張本身。並不滿意。且左右僉壬之輩。亦反唇辯駁。謂絕無此事。然十餘年來。張作霖無論直接間接。利用日本爲背景。威脅對方。在軍事上。政治上。獲佔有利位置。以得有今日。是十目所睹。固無可諱言。雖張作霖及其左右股肱。亦未便一概否認者也。故『張作霖背後有日本』一事。由對方觀之。確係一個重大問題。奉派軍械如何精銳。奉派軍隊如何衆多。皆可置而不問。但至『背後之日本』。則不得不審愼考慮。夫深悉個中底蘊者。無如前年叛變之郭松齡。故郭若無赴日觀操之游。則決不出乎叛張之舉。緣郭游日本。始知彼國朝野反張空氣之濃厚。在意料之外。乃含笑歸來。以爲唾手取而可代。竟爾崛起舉事。近年來。奉日關係之惡化。非昔日之比。加以自日前奉天有排日大游行。個中消息。暴露天下。即予民黨暨其餘反奉派以絕好機會。影響所及。沈機觀變之晉閻。亦因此受極大激刺。以爲區區一個張作霖。何爲者乎。遂乃向奉派開戰。現在奉派。亦漸有所慮。任江督吳俊陞爲東三省邊防總司令。令其駐紮奉天。所可異者。名義駐奉。奇怪殊甚。實則『邊防』即『內防』之代名詞。不過爰賢排日運動以後之形勢。以備內變耳。(未完)

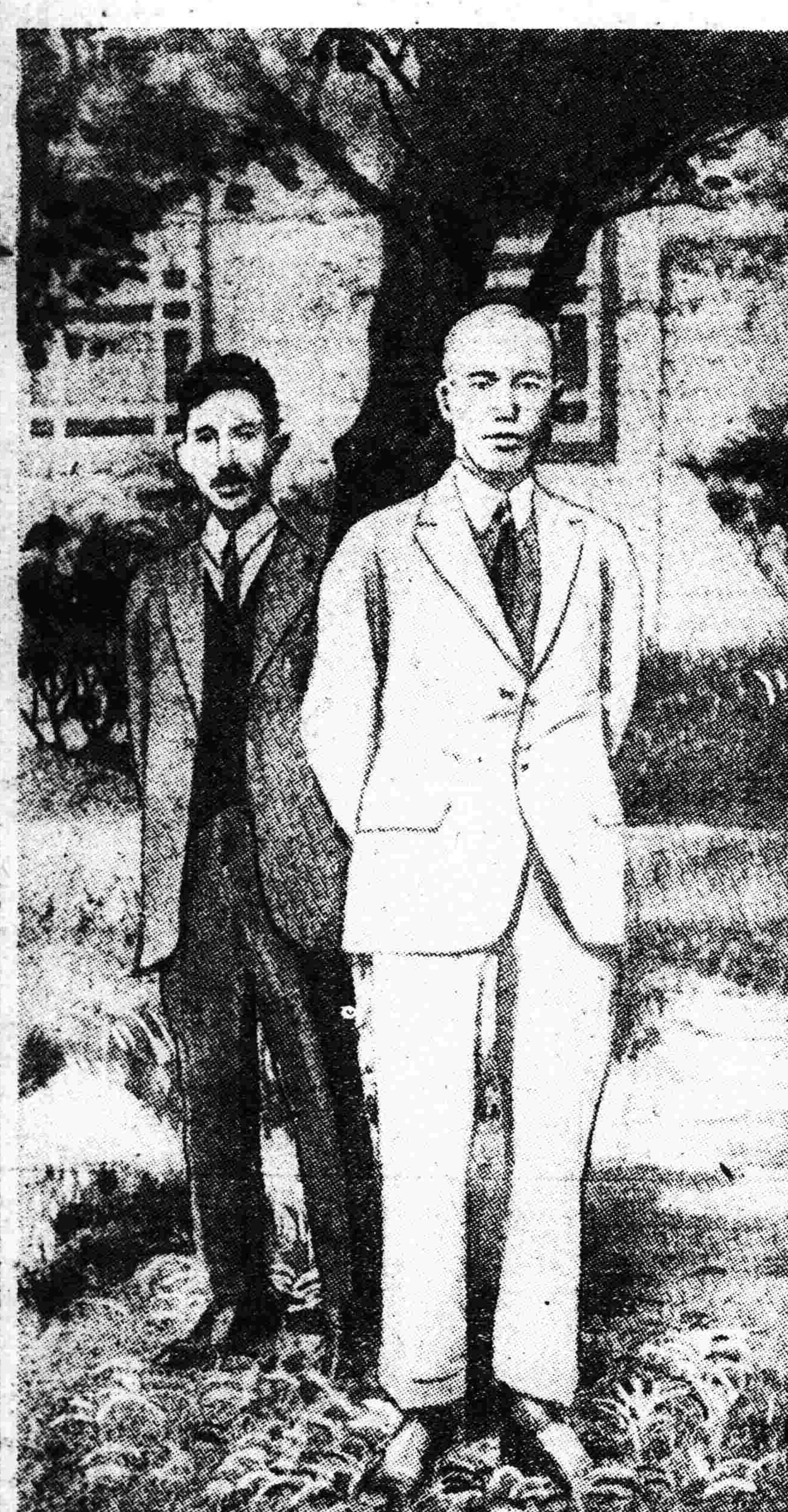

何應欽在浙設新政府

對南京政府揭示反旗

上海電。駐滬杭鐵路沿綫之何應欽軍五萬人。已對南京政府揭反旗。又電因反對李宗仁白崇禧向南京政府揭反旗之何應欽。聲明在浙江設立新政府。並就任首席。又電南京政府宣傳何應欽於卅晚已偕同孫科。王寵惠。譚延闓。伍朝樞。朱培德等。由滬赴寧。此行實爲列席於本日(一日)中所舉行之部長就任式。又稱何既赴寧。足見最近外傳之李何關係惡化說。并非事實云。

又電南京政府之寧派要人。不贊成程潛等聯唐討浙之勸誘。以爲李宗仁部之七軍。受武漢壓迫。已着着失敗。一意顧全李系。即處雙方包圍之中。遂由蔡元培李石曾切實向何應欽疏通合作。何意目下局勢。須要求鎮江以東暫歸浙軍範圍方克施展。當向寧提議中。某機關昨接上海電告。謂南京至浙江道上。因受軍隊輸送影響。交通完全斷絕。并聞賴世璜確在滬槍斃。所部軍隊。均經四散等語。

又電財政部長孫科及江蘇財政廳長張壽鏞。對于上海金融業者。極力勸其幫忙。因孫規定南京政府新財政策。軍費六百萬元。政費百萬元。頗受財界之歡迎。故交涉進行頗順利。又南京政府之財政委員已任定孫科。何應欽。伍朝樞。譚延闓。白崇禧。程潛。鄒魯。

又電孫科定熟日後偕程潛返漢晤汪。擬四悉政情者意見。上游可待安。但終成對峙之局面。寧前途仍無辦法。難見開展。又電軍委會定五日開全體會議。電各委員到會。或派代表參加。杭州電。已達安徽廣德之程潛軍之一部。今明日中將入浙江長興。上海卅日東方電　程潛軍之一部。既達皖之廣德。一部入浙之長興。張貞之獨立第四師入嚴州。上海電第廿六軍長周鳳岐本日提出辭呈。第十軍長王天培既處死刑。而賴世璜亦被捕。第卅一軍復被解散。南京派內部之風雲已告急。上海方面形勢。已大爲人所注意。

四面楚歌中之唐生智

採取沉機觀變態度

漢口消息。唐生智驕悍跋扈。專斷獨行。識者早知其樹敵太多。茲據某方面消息。唐生智之後路敵手。約可分爲三方面說明之。第一正西方面。鄂西方面之楊森。曾數次侵擾宜沙各地。其終未能獲逞者。實因資望太低。對于川中友軍。絕無號召能力。今一旦將吳佩孚擁出。則川將領中之與吳有歷史關係者。俱不得不加入。吳楊聯合軍之團體於是實力頓厚。氣燄頓張。且地勢優良。憑高臨下。加以唐軍主力。多集中下江。此時吳楊若眞能坦川軍將領一致。軍實接濟不斷。乘勢東下。進逼鄂垣。誠唐生智心腹之巨患。第二西南方面。目下則有譚系舊部及許克祥盤據湘南。同時復有掌握貴省全權之周西成爲後盾。其遲遲未發。亦由湘軍派別複雜。牽涉甚多。欲組織一純粹的反唐團體。殊非易易。且現時在寧之賀耀組葉開鑫反唐兩路。一時亦殊少就近援助之機會。深恐實力單薄。反爲唐軍所制。然若吳楊實行出兵。則貴周亦必首起響應。反唐湘軍從內部聲援之。則軍勢之可畏。當不亞于正西之一路。第三西北方面。西北之襄陽。在昔本爲軍事重鎮。近自張聯陞。盤據該地。一時反獲粗安。頃自某方面得到電訊云。張聯陞確爲共派所逐。襄陽全屬。悉歸共黨所支配。并將張之舊部及其他各農團。一律編爲共產軍。聲言不久將率部沿漢江東下。實行驅唐。故此方唐氏亦不敢絲毫忽視。坐是種種。故唐氏一方電令劉健。將已通過采石集中當塗之湘軍。頓駐皖邊。暫緩前進。一方對絕黨推翻之寧政府。近忽和緩。蓋欲靜觀長江上游反伊形勢之若何。然後再相機決定對寧態度之歸着云。

漢口電。管轄鄂湘皖三省之武漢政治分會。雖分爲唐生智及其將領爲一派。又湖南派並汪兆銘派。均一致反對寧政府。汪于廿七日離漢前赴廬山。唐生智派對汪感情尚屬融洽。但唐在表面上。則聲稱不問政治。現已前赴長沙檢閱軍隊。而其最近環境。似頗不利。上游之劉湘鄧錫侯楊森三人。現正密謀聯合倒唐。其內幕有吳佩孚在中操縱。唐馮間之關係亦尚未佳良。惟馮之實力。遠遜于唐。故得苟安無事。又寧派之賀耀組葉開鑫胡宗鐸等。亦爲唐之反對派。而政治分會之所以不將贛省列入管轄範圍。乃由顧慮其與朱培德間關係之結果。要之。唐之地位。現頗不容樂觀。

蕪湖電。由鄂境紛派前來之劉興部廖磊唐哲明兩師。已分由水路通過此間漸回采石集中。又何健部之劉堅樹陶光(均譯音)兩旅。亦紛至當塗集中。該軍本爲攻寧之用。惟唐生智尚令頓兵皖界。不即入蘇境。似採漸進緩攻之法。

上海電。安慶電。何健電唐生智辭皖政府主席。又電。劉昨今晨補行宣誓。

唐生智返漢後之皖政

安慶訊云。第四集團軍總司令唐生智。於七日夜間十一時。乘快利輪船抵皖。當夜一時許。即登岸入城。至省政府行轅下塌。皖垣官場方面。於八日上午在省政府禮堂。開一度歡迎會。下午復公宴唐氏。席間觥籌交錯。稱盛一時。唐對於皖局。與何鍵籌商一切。當即電呈中央黨部。國民政府。並令何鍵及各廳。大致以南京國民政府已消滅。前皖省政府委員管鵬等。在蕪設辦公處。自無存在可能。省黨部問題。以電令各縣局知照。何鍵乃遍繹唐表示。前安徽省黨部改組委員會爲寧方所委派。存在與否。可與省政府並論。由漢遣回之安徽省黨部。前曾爲共產黨所把持。應候中央改組。民衆團體。在第四集團軍總司令部特別黨部指導之下。仍可照常工作。唐又以第三十六軍軍長劉興。已率所部抵蕪。下游軍事。亟待勘視。乃於十日夜間一時。乘快利輪船下駛赴蕪。與劉興稍事接洽。即於十二日下午。何鍵以次軍政官吏。均赴江干歡迎。省政府軍樂隊。亦整隊前往。沿途軍警。並臨時加崗。爲唐登岸之準備。唐因有要公。急須返漢。因未登岸。旋即改乘溶蜀兵艦。離皖上駛。何鍵蒞皖之初。適因省政中斷負責無人。乃不避軍人干政之嫌。暫維現狀繼爲中央。電令何氏。安徽省政府。在中央未明令頒布改組以前。由該總指揮負責維持。何鍵以第四集團軍江左前敵總指揮名義。出而維持。委任第三十五軍軍部參謀長王大楨。兼民政廳長。財廳科長汪鏡祥。代理財政廳長。其餘司法建設教育各廳。仍舊由各科長負責辦理。最近何爲行政便利計。已就安徽省政府代理主席之職。至司法建設教育各廳。是否派員補充尙無所聞。唯欲着手施政。首須明瞭省垣各機關現狀。前曾派王大楨赴各機關。一度調査。昨復由王氏將各機關職員代表傳見。並經省政府秘書處。分函各機關。將職員名額等級薪金。暨各該員履歷。趕造繳送。以便考查。聞何氏對於各廳職員。於十四日起。分別傳見。有所諮詢。前省政府委員管鵬等。於夏斗寅王普兩部退出皖垣時。曾携帶省政府暨各廳印信以去。祇建設廳關防。未被帶走。於是省政府對外文件。借用建設廳印信。餘付闕如。對民財等各廳。已只刊木質關防。藉資應用。近何以函牘介紹。與自行投効人員。紛至沓來。曾規定考試辦法。日前乃傳見章紹烈等十四員。舉行筆試口試。刻已錄取章紹烈。何修。王子登。王磬。鄔德起。何允等六名。交由民政廳酌定任用。舊歷秋節。皖省財政。支絀情形。倍甚疇昔。經財政廳長汪鏡祥。飭令安慶市公安局長陳麗生。限節前將積欠兩個月房租捐二萬六七千元。如數催齊。並電令近省各縣。解款至省。預定二萬六千元。點綴各費。乃節前市公安局僅收房租捐六千元。各縣因軍事孔亟。阻交通滯無款解省。財廳不無踟躕。遂飭市公安局嚴催房租。並電令各縣。即日解款來省。一面將政費支配預算。取折半辦法。改爲一萬三千元。但房租六千元。悉數撥充軍餉。政費經汪設法羅掘。僅五千元已有着落。尙欠八千元。適東流縣署解款四千元。懷寧縣署解款一千元。市公安局亦繼續徵房租二千元。連同零星收入。已及一萬五千元。汪氏乃將各項政費分別支配。計省政府財政廳民政廳各一千元。建設教育司法等廳。各五百元。懷寧地方審檢兩廳。各三百元。關於建設教育兩項之保管費。另行籌措。繼建教等廳。復向財廳要求平均支配。結局均爲一千元。故省政府秘書處。每人各攤十元。民政廳各攤二十元。錄事公役發八月份全薪。財廳近水樓台。所支較多。教廳錄事亦發八月份全薪。其餘各攤十八元。建設廳二十日經費(省政府係於八月十日成立)約一千六百元經向財廳領發一千元並有礦墾兩項直接收入。可資補助。故該廳職員八月份薪金。節前一律發淸。又江防司令兼長江水上公安局長王世英。爲王普介弟。前於省政中斷之際去蕪近。因有接洽要公。由蕪晉省。十三日晚間六時。被何鍵派隊逮捕。羈押於龍門口一師校址之十五軍軍部。所轄長江利濟濬局等駐省差輪。暨水上公安局陸戰隊。亦有一部已被繳械。王之被捕原因。言人人殊。有謂此次何氏係據該局呈控王氏種種劣跡。特予牟辦。並無政治關係。不知確否。皖垣秩序。賴何維持。安堵如常。惟受軍事與交通影響。金融奇緊。百物騰貴。一般小民。不無感受影響。

魯省整理軍隊

濟南訊云。張宗昌近日以來。頗致力於整頓軍隊。故自日前由曲阜祀孔歸來後。席不暇暖。即僕僕風塵。不辭辛勞。逐日赴張莊辛莊各地閱兵。茲聞本日(廿八日)張宗昌又在緯八路南頭之大操場內。檢閱衛隊旅任德福部及其他各軍部駐省軍隊。統計不下數千人之多。上午八時起。張宗昌由督署乘瀛車至緯八路開始檢閱。至下午五時許。始檢閱完畢。仍乘瀛車回督署休息。聞各部軍隊。仍定雙十節在辛莊舉行大會操。並結隊遊行。以祝國慶紀念云。又據軍界消息。奉天省現又奉張作霖命令。協助山東飛機六架。茲聞此項飛機。已於本日(廿八日)由奉天運送到濟。即交航空隊領用云。

義威軍衛隊各團。前奉令開往兗州一帶剿匪。現因兗屬匪患已告肅清。奉令仍回濟南駐防。聞本日(廿八日)已有兩列車開抵到濟。計早一點津浦路南來兵車。有義威軍衛隊第一團團附白永達。帶步兵兩營。由兗州來濟。早八時津浦路南來兵車。義威軍騎兵衛隊團團長杜金鉢。帶騎兵兩營。由兗州來濟。又廿八日午前。有六十五師入籍軍一百零六團團附某俄人。帶砲兵一大隊。由濟赴徐州協助防務。膠濟路方面消息。廿七日下午三點十五分。東來十三次車有六十五師教導團長大維所夫(俄人)帶俄兵百餘名。由靑島來濟云。

新詩

◇燃燒着的心

(續)　(C　8)

親愛的爸爸。
你們不要再想我回家。
我一脫了鎖鏈呵。便要復仇狂殺。
向壓迫我者喲!復仇狂殺。
△
壓迫我者喲。
你們盡力地。
壓!壓!壓。
我儘量地喲。
爆發!爆發。
看我們誰是偉大。
△
我精神上受盡了百般苦痛。
我身體上受盡了百般荼毒。
△
但我呵。咬緊了牙。咬緊了牙。
耐呵。耐呵。且耐這一刹那。
等我脫去了這鎖鏈時呵
看吧!看吧!看我這復仇的狂殺。
一九二七、夏末秋來時。

◇心絃之顫聲

(同著)

暮靄籠罩着的公園。
我斜倚着橋闌。
我看着那携手的伴侶。
回想起我那美妙的靑春一瞬間。
△
黃昏已到了S湖邊。
我們並肩的走向前。
身上披着落日的餘暉。
俯首默默無言。
△
走盡了湖邊。
越過了土山。
走到了綠遍了的田川。
我們坐在一座墓前。
△
她手中拈着玉簪。
秘恨禁集眉間。
半晌低眉的一笑。
『瑟哥!你撥我這顫動的心絃。』
△
她的玉臂圍抱住我的頸。
我們的唇在相連。
△
我啜飲着這迷人的醇酒
啊!這美妙的人生之一瞬間。
△
黑暗又來到塵寰。
遮滿綠遍了的田疇。
我們低低的說『再見!』
我們的淚●隨下漣漣。
(未完)

寫眞說明

轟轟烈烈之革命將軍蔣介石自昨年廣東誓師北伐以來在在勝利破湘衡下武漢順流東下取贛浙拔寧滬渡江而北一舉而得徐州顧功高忌廣譽至謗興週歲劍影旌飄之處由其一手所據得之革命疆土不旋踵已爲軍閥共產黨所强奪統制無方遂於徐州慘敗而盡付東流矣自下野歸奉化故里以後即有將諧扶桑川舒抑鬱心情之志正間復有婚姻問題種種枝節乃於九月廿八日始浮槎抵東是圖即爲蔣氏已抵東後卅日漫遊雲仙而在九州旅館之攝影也噫夫回頭望烽火中原落照紅蔣氏能不感於中耶

廣告

歐美生乳藥

此藥善行氣血力通乳管能使乳腺暢達乳汁濃厚有力無論老少或在產期之內乳管閉塞不通或乳汁雖有而不足或因氣火而減少者服此藥一瓶後乳汁湧沥而來定能增長八倍之多百服百驗凡缺乳者請服一瓶方知言之不謬也(定價每瓶現洋一元二角)

總發行所 奉天城內鼓樓南歐美藥房 分號 鐘樓南路東亞洲大藥房

感謝眼科聖藥

英美大藥房台鑒敬謝者敝人內子今春偶罹目疾初不爲意後竟雲翳遮睛視物不明偏怒加劇歷經中西醫治迄未見效終日鬱鬱殊感人生之苦因閱報章有載奉天英美大藥房自製內服眼科聖藥瑣光明丸專治男女老幼遠年近日一切雲朦翳障暴發火眼等症披閱之下不勝雀躍隨至貴藥房購買一盒依法試服果然見效續服一盒霍然痊癒翳障盡去恢復光明矣洵不愧爲眼科聖藥鄙人感激之餘弗貽緘默特登數語謹登報端藉申謝忱惟吾同胞患斯疾者有所問津焉

地址在奉天大西門外電車站英美大藥房

一鳴謝人東北陸軍四十一團副官夏連才謹白

◉馬球牌座鐘掛鐘◉

價値公道。質品優良。

尾張時計會社滿洲代理店　馬球牌座鐘掛鐘批發

大連市伊勢町　Ⓚ 樫村洋行

電話長四七三二五番 七三八番　振替口座大連七九番

奉天匯華行銀

股本三百萬元在財政農商部及省署財廳駐册專營匯兌存放欵項等銀行業務奉票存欵活期個一月月息四厘八存期延長利率隨增定三個月月息六厘五六個月八厘五長年一分大宗存欵利息格外從優

電話中一一三八　電話日一六番

各國自轉車

批發零售商

陸軍、警察、滿鐵 諸官衙署賜用

奉天春日町

松永商會

電話 三四一一番 五二一一番　振替大連八三番　奉天私書函五六號　倉庫所在地 奉天江之島町

京綏全線奉軍潰敗 張家口竟爾完全陷落 晉軍追擊勢逼南口

（三日發北京急電）

永嘉保西灣堡方面奉軍自援軍開到後一時防範甚力詎晉軍至一日開始京綏全線總攻擊聲勢洶湧銳不可當連戰至今早奉軍力盡竟爾潰敗兵士陸續逃回張垣是時張垣極其混亂帥府當局乃竟決計放棄張垣退守宣化以南口爲第二防線

又電 奉軍大敗完全潰亂察哈爾都統高維嶽及其他幹部均由張垣撤退至宣化晉軍振旅前進即于本日午後完全佔領張家口還向宣化追擊中

奉以宣化爲第一綫 晉軍挺進炸毀鐵橋

（三日發北京專電）

張家口已失守該方面奉軍除一部隊潰竄外主力部隊現退宣化大元帥府觀此形勢以爲異常重要現經最高會議決定任張作相爲京綏路總指揮韓麟春副之以宣化爲第一防綫

又電發由西寧方面之晉軍挺進隊現已炸毀宣化鐵橋奉軍正趕程修復中

晉軍佔領之張家口

馮軍決計攻魯衝津

（三日發北京專電）

馮對晉閻現已承認策應晉軍沿隴海路進軍攻畧山東而衝天津

帥府亦慮變起肘腋

（三日發北京專電）

戰局形勢急轉直下帥府或慮變起肘腋現已電令褚玉璞責成軍警在各地方戒嚴就中對于便衣隊尤爲極力取締

全綫戰機漸相迫切 奉方猶是趦趄逡巡

（三日發北京專電）

閻錫山自廿九日接到馮唐贊成討奉之覆電後即于一日通電全國檄討奉張派徐永昌爲南路總指揮兩師駐石家莊三師駐娘子關並在中路靈邱方面增派三萬餘人北路京綏綫則任商震爲總指揮以資三路並進直衝京畿奉軍則以湯玉麟軍及高維嶽防衛京綏路以張作相軍駐防易州淶源一帶對抗靈邱之山西軍南路則以三四方面軍及汲金純軍對抗石家莊方面晉軍

又四日電昨晚大元帥府會議結果對晉態度異常消極大有趦趄逡巡之概即如各路策戰計畫除隴海路外其他均擬消極對待其內容如下

津浦路 由孫傳芳軍担任防守應勿積極進擊

隴海路 直魯聯軍積極前進

京漢路 以張學良爲總指揮壓迫馮玉祥軍暫取防守方針

京綏路 以張作相爲總司令亦取消極防守態度

汲軍被紅槍會所窘

（三日發北京專電）

據三十日汲金純向帥府報告我軍與孫楚所部晉軍在滹沱河衝突結果孫軍騎兵約兩團被我軍解除武裝彼時突有紅槍會襲擊我軍我軍乃向北方退却

于珍迄今尚未釋放

（三日發東京專電）

據某方面消息晉軍在大同逮捕之奉軍檢閱使于珍雖老張致電要求尚未釋放一方面馮玉祥往洛陽與晉閻互相聯絡觀其形勢其協定似已完全成立

奉軍應付晉軍之作戰 張作相任北路總指揮

京訊云。據某方面消息云。奉天方面自柴溝堡事件發生以來。一方雖作戰事準備。一方仍希和平解決。故再三致電晉方。請其答覆。然迄今亦未接其回電。故視爲京綏京漢兩方面已經發生戰事。且前日並接到山西代表通告。晉方態度極其強硬。（並傳晉閻已有對奉電發出）和平既已絕望。故此際除訴諸武力外。別無他法。山西討伐電。遂決定頒發。命秘書長任毓麟準備。昨日業已撰就。當即通電各方云。

又云奉軍關於對晉軍事計畫一日晚十一時。張作霖張學良張作相湯玉麟于國翰何豐林等。開會議。席間對軍事支配。確有具體決定。大概如左。京綏綫晉軍在綏遠方面者。係以商震爲總司令。充其量。僅有三師人。奉方在京綏路者。已有三萬餘人。故決定將原有高維嶽軍。及近幾孫旭昌軍。撥歸第五方面管轄。至於熱河側面。由湯玉麟之第六方面軍担任。并須注重多倫。本路軍事職務。以張作相爲總指揮。湯玉麟副之。京漢綫 京漢綫據探報晉軍係閻錫山自任總指揮。現有軍隊不過三萬人。奉方在京漢者。約有十萬人。仍由張學良韓麟春分別擔任總指揮職務。關於第一項業經陸海參辦事處奉諭發表。關於第二項。俟楊宇霆韓麟春昨晚抵京。再開一度會議後。即遵照實行云。

又據某方確息。奉方對於北路軍事計畫決定後。湯玉麟已於昨日起赴前綫。張作相擬俟與楊宇霆韓麟春晤面一次。即行出發。其行期最遲不出今明兩日。又新接入第五方面之孫旭昌軍隊已自前晚陸續向京綏路增防。據第五方面某級副官云。現在第五方面共轄之隊伍。約有七萬人。機關槍迫擊砲在外。軍事前途。確有充分把握。至原駐淶水易縣涿州之基本軍隊。已準備向北路移動云。

又聞張作霖於昨日電命高維嶽都統。在察區嚴秘布防。相機而動。所有前方軍事狀況。亦責成高氏隨時報告。俾北京能得眞相。而免外間謠惑聽聞云。

又云 據昨日午後政府接電稱。奉軍方面之騎兵一師與晉軍三師自三日前已在柴溝堡附近開始大衝突。激戰至二晝夜之久。迄昨日始將晉軍擊退至距該地六十里之某地點云

據某方面消息。京綏綫柴溝堡奉軍一日晚間。與晉軍張蔭梧第七軍在西灣堡附近發生戰事。兩軍前鋒隊互以槍砲射擊。入夜張垣隱聞砲聲。奉軍集中柴溝堡大部。刻由第九軍王副軍長指揮。迎擊前進晉軍。晉軍總指揮商震。已接到閻錫山攻擊奉軍命令。故一日以後。在永嘉堡晉軍。聯絡前哨第七軍。時向奉軍防地衝進。奉軍因得白洋河堡騎兵應援。晉軍一日夜內之攻擊。似已失敗。駐大同商震第一軍。刻向陽高開進。準備再以全力。沿京綏綫邀擊奉軍。豐鎭方面。已於日前實行開火。戰況尚在不明 北京張家口間鐵路。連日輸送軍隊。集中張垣柴溝堡奉軍。兵力已逾三萬。二日晨高維嶽率衛隊長至前方視察防務。陣勢無變化云

據某方面消息。正定以南奉晉軍。三十日發生衝突後。晉軍駐滹沱河南岸。損失約數百名。奉軍大部軍隊。一日拂曉由下游十里錦渡河。刻在攻擊鐵路附近晉軍。第十七軍長榮臻。目下在前敵指揮軍事。晉軍徐永昌楊愛源兩軍。集中石家莊。前綫在柳辛莊。該地掘有堅固壕綫。奉軍刻在準備攻擊中云。

奉派將領聯名聲討

（北京三日專電）奉派最高軍事會議現已決定張宗昌孫傳芳張學良吳俊陞楊宇霆張作相韓麟春聯名通電聲討晉閻

蔣介石抵神戶

（東京三日專電）蔣介石今早由雲仙抵神戶與宋子文會見後旋即同往有馬溫泉訪問宋氏之母

時事要聞

晉閻決定對奉軍作戰 唐馮代表活動之結果 太原曾開聯盟會議

上海電。南京政府官式機關通信社。刻發表所謂山西督辦閻錫山通告南京軍事委員會。彼決計追隨南京政府之後。作反張作霖之戰鬪之佈告譯文一通云。

又據某方面開封電。晉閻近日態度忽變。實以受馮誘迫爲多。昨馮玉祥又致電晉閻。並促商震。謂軍事望奉衆乘勢進行。以爲革命軍無上光榮云云

據某方面消息。閻錫山於二十九日。發出討奉通電後。即電令左翼總指揮商震右翼總指揮徐永昌。對奉軍開始攻擊。晉閻所以對奉態度強硬原因。聞唐生智代表曹典球。馮玉祥代表伍連鈍。於上月廿四日到太原後。即積極運動馮唐閻聯盟討奉。閻錫山部下總參議趙次隴。從中主張尤力。廿五日。閻錫山在總部召集商震徐永昌重要將領會議。馮唐代表亦被邀出席。閻錫山以奉方之強硬要求晉軍退出石家莊。席間。極表不滿。而左右將領更以奉軍出動消息報告。閻氏對奉態度。始決定實行決裂。所謂馮唐聯盟。亦因之告成。二十九日。閻錫山已得唐生智馮玉祥來電。對聯盟計畫表示贊同。故於當日發出討奉通電。對奉實行宣戰。唐馮代表刻已返回鄭漢云。

魯軍對豫皖之戰略

濟南電。張（宗昌）招十三軍師旅長（劉志陸部）來濟。會議魯西軍務。聞孫傳芳軍大部。現已調集徐蚌之間。略事休養。對皖軍事。現由魯軍全力担任。魯軍主力爲劉志陸部。劉部現共轄之軍。在魯軍各部中。實力比較最稱充裕。劉之名義。現爲第三路司令。魯張頗爲倚重云。

徐州訊云。隴海東路。魯第一軍第十一軍。陸續開赴運河海州一帶者。日有數起。二十五日一軍六十五師一〇五團長達抵索。又率入籍俄兵百餘。乘河南號鐵甲車。由濟來徐赴海州。二十六日十一軍一百六十一旅長楊樹滿。亦率部東開增防。第三軍原規定由徐入皖。軍事變化。瞬息無定。該軍現亦開駐運河一帶。程國瑞於廿七日率兩旅衛兵等。專車由徐去運河視察防線。當晚返徐。至東南西三路軍事。仍在沉寂。並無接觸消息。惟西路自新雲鶚由郾城開往周家口等處。所部由馬吉第改編。現馬已派代表蔡春恆於昨日由津來徐謁褚。有所接洽。孫傳芳現已至濟。日內即赴蚌督師。軍隊調動。各地土匪乘機蜂起。滕縣游擊司令牛䮘。於日前解送匪首王明山。匪排長王明相。王得勝。王得運等九名。已於昨日由軍法處訊明槍斃白莊圩。槍殺李氏母子等情不諱。將該犯等驗明正身。在東關執行槍決。蕭縣股匪郭胖子餘黨。既爲騎兵申團剿潰。碭山土匪又復猖獗。褚玉璞除於廿六日派手槍隊長李得勝率部前往痛剿。現已委謝玉田爲徐屬剿匪司令。辦理八縣聯防以專責成云。

國聞社卅日濟南電。李俊。李玉麟。唐在禮。今日由津來濟。

魯張回任

（北京三日專電）張宗昌于三日晚離京回魯

廣東軍克復汕頭

（汕頭三日專電）粵軍錢大鈞王俊陳濟棠三軍將汕頭包圍合力猛攻結果葉挺賀龍兩軍于一日晚乘瀛船逃往揭陽方面王軍于二日入城維持治安市內已歸平穩葉賀兩軍現由揭陽迂迴來江查其行動似乎計畫經由梅縣逃入江西

外團側否認調停說

（三日北京專電）奉派宣傳某國行將調停奉晉現經外團方面絕對否認

芳澤日使談中國時局 外人惟希望和平耳

京訊云。芳澤公使昨日與記者之共同會見。就目下之時局問題。大要發表談話如次。奉晉此次之紛糾。有種種報告。其間亦有相矛盾者。的確之眞相。尚不明。然形勢險惡。爲各報告所一致。惟有晉方出於積極 或奉方出於積極之說。孰爲眞相。非吾人第三者所能瞭然判明。此後如何發展。亦不明。予直接自奉方晉方幹部。更無所聞。關於晉方之原因。亦有種種報告。乃內容區區。孰者爲眞。以予之立脚點。亦不能斷定。諒裡面亦無第三國之策動。今晨始於報端見之。但據蒙交涉再開之訓令。尚未自政府奉到。然本問題與日內再開否之問題。或須俟楊宇霆氏歸京。於近日中決定之。再開則在北京舉行。因亦有在奉天交涉之問題。大體通常在北京舉行。奉晉果開戰否雖然不明。假使開戰。則奉派幹部在北京之間。在北京繼續交涉。自無妨也。戰爭如何發展。於起初之時。殊難斷定。今春奉派曾向靳雲鶚馮玉祥之聯軍。轉戰河南。然上月靳馮間竟開戰。因而戰爭之發展。究不能照最初想像之發展而下斷語也。自吾人外國代表者之希望而言。惟願其止戰爭。第一不惟吾人之利害。在在均蒙重大之影響。而自中國國民之現狀而言。戰爭眞可悲也。據報載。中國內亂之結果。致地方人民無端爲高率課稅所苦。或遭直接之慘禍。而不得安居故土。盛向他方遷移。如直魯人民之移滿洲。長江流域人民之赴南洋。皆是也。聞甚至有圖村寂無一人之處。亦有之。但吾人未實地視查。固無從保證其爲事實。諒不無幾成之事實也。事。寧有過於此耶。自今日之形勢而推之。內亂何時終熄。尚泄無頭緒。或者權力團體總見增加其勢力。而內部旋起分解作用。試觀粵軍長驅直入揚子江後。便析爲寧漢。而寧政府之內部。復起分解作用。直至今日尚動搖不止。至於粵省亦復發生混亂。不可言狀。若北方則更發生奉晉間之新局面。南北戰爭之慘禍。似尚無終熄之望也。同時外國方面之通商貿易所受之打擊。亦正未有艾也。自外國方面之立脚點而言。自不勝其遺憾。而第一對于中國人民不得不表同情。雖然列國中固未有一國計畫調停者。目下在外國惟有旁觀之一途耳。中日通商條約會議 中日間已開專門委員會。此後會議數次達相當之程度。予更與王外交總長交涉之。奉天之排日。據奉天所來之報告。表面上大體終熄。然尚有幾許排日之行動小規模行之。上海之日陸戰隊工部局間之巡邏兵問題。已經矢田總領事之斡旋而解決矣。

張發奎掌握廣東軍權 變化中之粵局情形

廣州電。廣東之淸黨委員會。爲張發奎解散。張有任該軍第一師長繆培南爲廣東警備司令說。現公安局長鄧彥華。廣州市長林雲陔。已提出辭表。此等事可解作李濟琛之沒落。又傳張向李要求交出財政廳。李歸隱廣西。歡迎汪精衛來粵主持。形勢如此。李知大勢已去。乃有東渡參觀大操說。並聞李將偕軍事廳長徐景棠。乘一日放洋之赛比利亞丸渡日。

香港。廣州一般之意見。因張發奎所有行政機關之職權。已被張氏攫而有之。預測粵方將與寧方斷絕關係。而實行與武漢携手。由於各要職均被張派人物所充任。益証其聯鄂爲確實。

聞急進派恐又有將返回香港之勢云。

廣州電。張發奎軍之一部。決由海路開赴汕頭。有人目擊該軍現在乘船中。

香港。九月廿九日汕頭情形。似更兒安寧。但大局仍極混沌。粵軍戰艦。已離該地。故該地仍在共產黨軍掌握中。

又電。據無線電消息。於九月卅日。有被傷之共產黨軍二百名已運至汕頭。關於戰事報告。無確定消息。但據報告共產黨軍隊賀龍之部下。已撤退潮州。不久將離汕頭。據云該軍現在之秩序如常云

預期廣州之救濟隊。不久將到汕頭。

又電。瓊崖共黨猖獗。粵派海昌艦。馳往加防。

又電。可注目之張發奎治粵新政策。黃紹雄頗與結合。有贊成說。又共軍首領之葉挺。亦贊成張說。向黃祺翔接洽。如粵召還汪兆銘。即行投誠。李濟琛慕言尚未明瞭。有謂李已託病。俟徐景棠回省。即行離粵。

香港三十日國聞電。李濟琛電寄。請裁政治分會。

又電。港汕間交通恢復。粵總部一日實行結束。經管事務。交八路總指揮部。該部同日成立。各機關由總指揮直轄者。爲各軍司令部。黃埔學校。各師各要塞及衛隊司令部。航空軍需各兵工廠

上海一日國聞電。孫科電粵催解軍費。粵覆因油捐變。及張發奎部收回。軍費加重難應命。

又電。廿八日晚。范石生手令捕李根澐。解軍部收押。

又電。張發奎之就任軍事廳長。第二師長朱暉日之就任公安局長。遂實現。不得不卸任之前軍事廳長徐景棠。以參觀日本大操爲名。預定明晨東渡。又朱就任後。即決將因李濟琛之苦迭撻。處五個月監禁數百名之所謂。共產系反動派釋放。有力之分子。有既經釋放者。一般空氣。顯然有支持汪兆銘親近武漢派之傾向。又張軍對于汕頭之賀葉兩軍。顯吐露親善提携之口吻。

又電。李濟琛派代表劉生甫赴潯謁汪。

馮玉祥擾京津計畫

天津訊。馮玉祥以此次奉晉之關係。有關自己前途之危急存亡。故特加注意。上月廿五日。特派其…參謀上校劉雲松至北京。參謀上校何之楨及宣傳隊參謀長馬光豐至天津。目下寓於日界之息游別墅。並及法界之國民飯店。携帶運動費十萬元。在京津一帶。布散謠言。藉以促成晉奉之戰。計畫利用此機一舉而倒奉云。上月廿九日午前九時。天津軍事警察處捕獲馮…玉祥所派之土匪黨徒八名。該匪徒審訊後。潛伏天津者類不退之輩。當陸續被捕云。

閩省最近黨務

福州訊云。總司令蔣介石下野消息。傳到福州。業已逾月。即武漢黨部政府遷寧消息。傳到閩垣。亦在兼旬以上。最初以爲突兀。出於意外。近則由中央特派福建工人運動指導員羅翼群。謝復秋等。出面召集省垣各民衆團體爲擁胡挽蔣反共倒汪示威運動大會。並設處籌備。推定福州晨報社。全省郵務總工會。充任宣傳。巡行等部職務（最初宣傳部係推第三路指揮部政治訓練處擔任。嗣該處以出發在即。勢難兼顧辭卻宣傳部職務。同時福州市公安局政治訓練處代表亦辭去巡行部職務。經該籌備會併案討論結果。准予辭職。改推福州晨報社。及全省郵務總工會。分担宣傳。巡行等部職務）於本月十五日下午二時。召集各社團在南公園築合舉行（最初定九月十日舉行。嗣以中秋節改期 頗呈一時盛況 又省政府。指揮部。省黨部。各重要機關。暨民衆團體。對蔣辭職。曾去電挽留。對武漢省政府遷寧。則未表示若何意見。惟此次受時局變化影響。急於結束者。厥爲淸黨問題。全國淸黨期間。本定八月底止。閩省因進行遲緩之故。各縣屬淸黨委員會。多未開始組織。曾經省清黨委員會議決。呈請中央延長兩個月。至十月底止。嗣以時局關係。已請示中央縮短期限。聞僅延長一個月。至九月底止。日來正在準備收束之中。又福州市淸黨委員會。以便分別審查。呈報上級清黨機關發給新黨証。又福建省黨部籌備委員會。日來亦忙於正式省黨部之產生（省黨部籌備委員會組織部計劃）限九月三十日前。先成立正式十六市縣黨部。即由此十六市縣黨部之代表大會。產生正式福建省黨部）。又以福州廈門兩市。黨員最多。籌備已久。正式市黨部已限期成立（九月三十日）照章應由省黨部先期指定執行委員監察委員候選人。以便黨員之票選。日昨省黨部籌備委員會第十四次例會議決指定林壽昌。張志韓。李文濱。詹汝嘉。陳昭時。張秉輝。翁興鏡。李睡仙。鄭淑麟。張笑石。江秀清。林文煊十二人爲福州市黨部執行委員候選人。林赤民。黃展雲。翁侃。楊樹莊。林森。方聲濤。陳季良。陳紹寬。爲福州市黨部監察委員候選人。林堯階。宋廷瑜。秦望山。詹汝芳。黃振家。陳榮芳 陳文山。葉鸞桂。王宗世。許顏圖。張裕光。廖坦。爲廈門市黨部執行委員候選人。詹調元。戴金華。黃廷元。許春草。周壽卿。楊子暉。林國賡。王貞葵爲廈門市黨部監察委員候選人。

魯軍已過宿遷

京訊云。昨日直魯聯軍宣傳部第一部部長何海鳴由徐州來電。報告黨軍已由揚州淸江浦一帶撤退江南。原電節錄如次。（上略）揚州淸江浦一帶黨軍。陸續退回江南。淸江已無敵踪。我軍前進部隊。已過宿遷。豫馮退駐洛陽。開封歸德由劉鎭華駐紮。劉派人來徐。與孫聯帥部接洽反馮（下略）

王普軍將獨立

上海電。南京政府命令北伐之第二十七軍長王普。已將軍長辭去。命部下師長代理。改稱爲中央獨立第一軍。一般觀測。王此舉係對南京政府獨立之準備。

各地電報 十月十四日 奉天 金票對小洋 鈔票對金票 前場 後場 大豆（銀建）十月限 十二月限 前場 後場 大豆（奉小洋建） 長 大豆（砂票建） 哈 大豆（哈大洋建） 大 十月限

奉天萬芝堂蔘茸莊

蔘茸補腎丸

此藥專治男子先天不足後天虧損少年破身太早房勞過度腎虛腎寒精冷如氷不能種子陽痿不興興而不久夢遺滑精腦髓空乏腰痛耳鳴精神短少自汗骨蒸以及婦女經脈不調赤白帶下下元虛冷久不孕育等症服此藥添精種子壯陽補腎大有奇功每匣現大洋一元一打拾元整

立止嗽咳藥

專治男女老幼諸般咳嗽不論年深日久虛損勞傷咳嗽吐血痰中帶血傷力咳嗽肺虛痰喘睡臥不安飲食少進內傷外感肺經不清此藥善能止咳定喘養血清痰能補能和能清能散管保去根永不再犯立見功效每付現大洋四角拾付三元五付一元八角

『此藥各埠均有代售外埠函購郵費自備』

神效虎骨酒

專治腰腿疼痛手足麻木半身不遂五勞七傷服此酒神效每大瓶現大洋二元中瓶一元

開胃止痛丸

專治男婦心胃疼痛胸膈脹滿飲食無味嘔吐惡心寒積肚痛等症服之甚效每付現大洋三角每拾付二圓五五付一元參

雙合化痞膏

專貼男婦諸般積聚心胃疼痛胸膈滿脹氣逆不舒泄氣瀉痢疾遺精疝氣腿疼痛手足麻木小兒食積痞塊下墜脫肛肚腹疼痛常貼此膏化痞消積速效每貼現大洋四角

牛黃上清丸

專治上焦風熱痰火內發言語繁亂或頭眩暈咽喉不利風寒身痛聲塞不通口燥舌乾四時瘟疫眼目赤腫耳鳴等症服之神效每大盒現大洋一元小盒五角

保胎健母丸

專治婦人患墜胎者或一次二次或受孕之後久服此藥萬勿墜胎之患誠屬保胎之良藥每匣現大洋一元

宋氏救喉散

專治咽喉諸症單雙乳鵝喉瘟痧痘毒纏喉花柳攻喉或腫破爛水漿不進吹之立見功效每大瓶現大洋陸角小瓶參角

本號奉天省城大西關路南分號商埠北市場萬芝堂謹啓中國電話壹千壹百四十三號

此二孩均藉此藥治愈

蚌埠巨商深感嬰孩自已藥片之功力

安徽蚌埠旅業公會董事向縉華先生係該處紳商也其來函云鄙人深信嬰孩自已藥片爲小兒症之靈藥因此藥片治愈鄙人二孩也長子美英分娩之後因胎熱甚重以致大便不通昏睡不醒值此月內之嬰兒即名醫亦碍難診治鄙人投以嬰孩自已藥片和牛乳飲之不滿二日則大便通遂熱退病除哭聲隆洪嗣後常以藥片調養不獨安然無恙且發育甚强壯矣次子良英嘗患病痛仍以此藥片調治亦獲大效謹告大衆當知療治此二孩之藥片乃是韋廉士嬰孩自已藥片近有奸商仿造影射漁利者請爲堅拒閣下爲自已之小孩珍重衛生起見認明只有韋廉士醫生藥局一家所出之嬰孩自已藥片方不致誤如貴處無從購買嬰孩自已藥片者即寄郵票大洋六角至上海江西路六十號韋廉士醫生藥局原班郵奉一瓶可也每六瓶大洋三元郵力在內

天女散花香皂

品美價廉

本廠所製以來拾有餘年品質精良氣味芳香沐浴咸宜能潤肌膚兼効婦女美粧敝廠苦心精益求精四海內外久已馳名倘蒙諸君光顧者祈認明天女商標爲記恕不致誤

吉田久造胰公司
主人敬白

長生不老術

人類未來之福音 醫藥界之新發明

長生不老之仙藥 東亞各國伊古以來 皆有此種傳說 而一般人之欲獲得此長生不老仙藥之心理 則又無論東西各國人士 八九相同 不過空存此種願望 而苦實現之無遂 今幸有維也納大學教授生物學研究所々長斯泰因納哈氏 研究一種返老還童法 而使人遂其長生不老之希望現已從許多方面証明其完全成功 此種醫藥界之發明 實人類未來之福音也 據斯泰因納哈氏研究所得說婦人之卵巢 男子之睪丸 所分泌之生活素實爲身心活動之根源 而人物之衰老 即由於生殖腺之分泌作用減退或停止 反之欲圖 生殖腺健全 而使其分泌盛旺 則百歲老人 其活動力與二十歲之青年等 敝公司即本此理徂製來福片 來福片之効用 專治陰虛 腎虧 精薄 精冷 陽物萎縮 舉而不堅 遺精 夢洩 滑精 見色流精 小便頻數 尿管滴漏 手淫過度 精神衰弱等症 須知生殖機關失其効能 若不速治則体內 生活力日形減退 人生到此 毫無樂境 君若覺精易疲 四肢痠痛 頭暈耳鳴氣促心悸 即上列諸病之兆 宜速服來福片 强壯腎關 堅固精道 扶助元陽 滋補腎水 連服每日 定能顯奇効 即無病而体虛之人服之亦能神經靈敏 思想日新 精血充盈 扶陽正氣 誠濟世活人之寶筏也 若欲保永久之青春欲元氣增進記憶力及精神乎 去百病根保持自然之美防衰老而長生乎 保夫婦之情愛享受天賦之樂乎 則請速服來福片 來福片藥價每瓶洋二元五角 每六瓶大洋拾參元 每打大洋貳拾五元

經理所

奉天四平街 大德生大藥房
奉天鼓樓南 五洲大藥房
奉天鼓樓南 歐美大藥房
奉天鼓樓南 永年大藥房
北京東單樓 東亞公司
遼陽西大街 義和堂藥房
鐵嶺西門裡 義和堂藥房
長春北門外 中西大藥房
長春北門裡 興亞大藥房
哈爾賓道外 泰華西藥房
營口二道街 中西大藥房
營口魚市口 五洲大藥房
營口永世街 興亞大藥房
芝罘朝陽街 華美大藥房
吉林糧米行 五洲大藥房
瓦房店新市街 德記大藥房
大連市監部通 華泰大藥房
天津錫店街 葆記公司
西灣子永樂街 德記大藥房
其他各埠大藥房均有代售

赤玉不唯美味芳醇常能朝夕飲之必使貴体健康

美味 滋養 葡萄酒

赤玉牌葡萄酒

C103

東三省新聞

▲奉天▼

○楊宇霆臨行對外談話

處罰排日主謀者…省議會提出條件

據滿通消息安國軍總參議楊宇霆于二日早車晉京時過奉天特務機關長代理菅米地中佐處對日新聞記者團關于山西問題及排日問題之談話略謂山西問題已詳各報無須贅言至排日問題各方均已解決只剩處罰主謀者如總商會長丁廣文議事長杜于學總務長王獻文等之問題但非慎重考慮一切不可倘遽然施行恐起意外反動殊未可知查今次之排日運動不特爲總商會所煽動而省議會亦有相當之援助現范議長竟以要求延長議員任期以爲排日中止之交換條件云

○洮南學界排日訊

洮南排日風潮一節曾誌本報據茲某處消息洮南教育界以此次運動爲軍隊所壓迫無由達到目的殊爲遺憾擬再相機決行正在種種計謀中探聞該團幹部以張鎮守使于九月卅日晉京即可乘機再起密議結果決定于四日大起排日示威運動但鑑於前次失敗乃只由學生實行農商各界概不參加又事前嚴密以備軍警之干涉云

○吳任留守總司令

江省督軍吳俊陞日前由京返奉調動軍隊已誌各報玆聞吳督辦業經奉大元帥委爲東三省留守總司令暫行駐奉一俟時局和緩再赴吉江兩省巡視軍務云

○吳司令訪日機關

黑龍江督辦吳俊陞此次兼任東三省後方邊防總司令乃于三日歷訪奉天日側各機關致新任之辭否後方邊防事宜因奉天省垣警備之第三十三旅悉數調動入關及奉天督辦後任者未定故暫由吳氏爲之統轄再爲奉天警備決定抽派江軍之一部分來奉駐屯云

○高署長辭職預聞

據省政府消息莫省長去職後東三省交涉總署長高清和亦因某種關係頓萌去志迭向張大元帥電請辭職聞帥府已有允意繼任之人選以現任奉天市長李法權氏最有希望能否成爲事實姑誌以覘之

○劉新省長今日接任

新任省長劉海泉二日午後乘京奉車抵奉省垣各界首領赴站歡迎者約百餘人各商戶爲表示歡迎計亦均懸掛國旗劉氏下車後與歡迎者略事寒暄即乘瀛車入城下榻於官銀錢定於今日(四日)正式接任五日拜訪各機關要人六日拜訪各國駐奉領事云

○覆選議員逐鹿觀

瀋陽縣覆選省議員已定期於五日舉行於是一般希望當選者大爲逐鹿聞一百廿名中最有把握者爲曹毓仁任毓潤伊樸庵教享文恩科等至未獲初選當選之馮景異運動尤爲熱烈云

○飭撥綏中密探費

省署據綏中縣知事文縉呈請奉令嚴查赤黨潛入當即添委密探四人月需經費奉大洋二千元茲已四個月未曾撥發請即照數飭廳照撥莫省長查核屬實即飭照撥大洋八千元以便應用云

○補充團奉調移防

北方軍事緊急時曾經第三四方面軍團部派員招編補充團駐防山海關現因奉晉軍事吃緊特將該補充團調往關裡長辛店駐防藉厚兵力云

○官銀號運現赴京

東三省官銀號前准帥府電開購買現洋一百萬元以備軍用彭總辦因關軍務即行購買業已足數遂於月之三日派員運送赴京云

○韓副軍長滯哈使命

▲係與張學良策應反楊

據哈埠消息滯留該埠之安國軍第三四方面副軍團長韓麟春于廿九日南下聞韓氏來哈使命擬與張學良相應大呼反楊(宇霆)聲浪韓氏曾與某某要人等迭次密議局賓一般推測以爲反楊一派勾結策動驅楊之序程又如吳張兩督辦前途不容樂觀其至以爲其失腳原屬遲早問題此間有某急進派正在種種對策以同時機之到來云

○孫總辦應召來省

丈放東夾荒事務局總辦孫維五頃奉省當局之電召接洽丈放蒙荒事務該總辦於三日應召來省旋即入省署晉謁省座請示一切云

○陳知事勸人禁烟

據聞柳河縣陳知事對於現在之禁烟政策大抱悲觀當謂東省禁烟實行而後既得良好烟土增加眞癮戒除愈難特將戒烟方藥登諸報端以期有心人剪存決心服用云

○丁會長慨捐善社

奉天總商會會長丁槐宸於上年捐資特修同善社該會長遂爲該社之首領時常棲息其中商會之事多委諸總務長現聞丁氏於該社之捐欵已先後捐及四萬元云

○觀操專使易人說

本年日本秋操北京觀操專使于珍聞已在豐鎮被晉軍扣留不克屆時東渡當局已有改派次長楊毓珣前往之說是否屬實日內當有分曉姑誌之以觇其後

○祁廳長請獎僚屬

教育廳長祁彥樹以該廳辦學人員或久歷學界或教養有方不無微勞足錄特將校長林耀山梁兆璜等五名視學汪毓昌等三名及廳內第一科長韋煥章等三員一併向省署呈請轉咨教育部核獎實職勳章以示鼓勵云

○日民會開議員會

小西邊門外日居留民會於昨三日午後三時開評議員會討論評議員選舉權法改正之件直至午後五時始行散會各評議員均行出席討論一切云

○齊司令兼辦清鄉

東北憲兵司令齊恩銘對於防務異常重視早爲當局所嘉許茲聞奉省清鄉事宜特委齊氏兼任督辦以期肅清匪類而保治安云

○兵工廠奉令加工

東三省兵工廠總辦臧式毅現因奉大元帥之命應將各需用槍砲子彈從速製造特規定自昨三日起實行加工以利製造免誤軍事云

○恩知事代表致祭

省長莫柳忱以十月十日爲祭祀昭忠祠之期自應援例致祭以示崇重除飭本署應務處籌備一切外並委瀋陽縣知事恩麟爲致祭員代表省座屆期恭往致祭云

○請撥補溢支欵項

省署據商埠局總辦韓麟生呈謂十五年度支出欵項除原訂預算支出外尚溢支大洋三千一百六十二元擬請撥欵以資歸墊等情莫省長查核可行准由該局存欵生息開支云

○翟運使解來鹽欵

東三省鹽運使翟文選因奉省令將經收鹽稅五十三萬餘元特派委員張某於昨三日押解來省當交財政廳收核以備應用云

○闞區官被控行查

寬甸縣第八區區官闞升甫勒索商民種種違法不堪枚舉經該縣士紳李某代表十餘屯來省據實稟控省當局以爲名舉攸關已令警務處轉飭該縣知事就近秉公查覆以憑核辦云

○勸募趙所長恤金

全省警務處長陳徵五查前台安縣警察所長趙希知被匪擊斃殊堪憫惻特發捐啓分向各機關請捐恤金以示優異而昭激勸云

○警廳添委監工員

警察廳長張樂三爲慎重省防用保治安計曾呈請當局允許添設警察分駐所多處並積極修建警所房間復委趙某爲監工員月薪奉洋百廿元云

▲長春▼

○東鐵局長已回哈

中東路管理局長葉木沙諾夫氏前因參與大連滿東烏三站連運會議匆匆過長南下旋又赴津視察商業代辦所茲聞葉氏所務已畢偕同僚局十數人於昨日(一日)午前乘滿鐵列車抵長假長春驛東鐵賓室稍憩改乘臨時專車回哈云▲

○齊議長獵官熱中

吉林省議會議長齊某獵官心熱無孔不鑽至其所作所爲無一不違反民意久不齒於人口玆聞該氏因吉敦路魏局長武英承辦工程事宜不免有所沾潤向之索賄五萬元否則將該局長議出免起風波詎魏氏不理省議會遂因之有彈魏之舉迨魏允如數匯撥而錢少人多殊不値得乃揚言非要局長位置不可會奉天排日外交後援會組織成功集會遊行乃亦效顰組織吉林國民外交後援會於省議會中發表宣言義正辭嚴不知者恒以爲吉林民氣之發韌其實齊氏藉此以博一二人之歡心而爲進升之階梯前月躬赴燕京面陳種切向輔帥硬索吉敦局長位置云▲

▲吉林▼

○張輔帥歸期又緩

張輔帥原定本月初歸來處理吉省軍政機要詎據軍界消息頃因時局關係拱衛京師不便離京已定暫不返吉吉省一切軍政機要隨時電商辦理云

○促韓軍團長歸京

鎮威第四方面軍韓麟春軍團長於前月因病請假休養迄今多日近在哈埠養病而第三四方面聯合軍第三方面軍團長張學良本聯合軍佈防之指揮韓軍團長急須歸京頃有電致熙參謀長轉電韓軍團長促其速歸共籌軍機熙參謀長當電濱江丁鎮守使轉爲致意云▲

○吉長路加價爭執

吉長鐵路因收受哈爾濱大洋市價日跌營業開支諸多損失前於四月間議定改收現大洋以符國有鐵路收現之定章俾資補救開支之虧累事前經工商兩界竭力反對未見實行嗣於九月初又擬定仍收哈洋但客貨運費各加二成用資彌補商工兩界又起而力爭僅與四洮聯運運費改收現洋最近魏局長查本路貨費不得收現虧損甚鉅密定於十月五日凡客貨運費一律加收三成已行知各站屆時布告施行詎料事機不密又被工會查悉特於三日上午十二時邀集工界各行研究所長商會會長商界各業研究所長開聯席緊急會議共商反抗辦法結果如何容訪續誌▲

○城區初選之困難

省議員之初選舉定十月一日投票吉林縣城區投票所因選舉票証有一萬七千餘張總監督令警察廳代散詎意知名者僅散出二千餘張餘一萬五千餘張成姓名與戶口不符難以散發因此初選投票所於一日有三四十人投票二日陰雨寥寥無幾此事現已成爲困難問題如經總監督查悉必與推除則城區初選無結果吉林縣初選監督須担處分其未經散出之票証如由調查者領分則勢必發生糾葛之爭執故現在頗覺爲難云▲

▲營口▼

○江利艦巡弋海面

東北航警艦隊之江利砲艦昨爲巡視海面由秦皇島游弋來營抵營後當在東公園附近下碇聞該艦在營稍事勾留即轉赴安東巡弋云

○英領事因病入院

駐營英領事義思得前因夙疾遽作當入普濟醫院經衛利溥醫士爲之治療惟一時未能出院領事署一切事務自不能親往查視當將領事署暫行停止辦公所有一切事務概由奉天英領代理云

○警察已實行加薪

自錢法毛荒後各機關職員因月薪所入不足仰事俯畜之需皆怠於職責另謀他事各機關爲謀補救計曾紛請加薪以濟眉急故警察月薪在四月間即有增加消息但醞釀至今迄未實行現在各警察勢難枵腹從公紛紛請假發問月之二日各警察均奉到警廳令謂由七月一日起遞加警餉若將警察名冊呈廳以憑具領此息傳來各署警察莫不喜形於色云

○商務會改選董事

本埠總商會今春因正副會長會董并將會董四十名之花名冊呈報實業廳鑒核經廳考核此次所選會董有廿餘名因聯任關係認爲不合法當經批駁旋由商會公推張友琴劉懷卿等六名爲籌備補選委員刻正籌備補選事宜一俟籌備就緒即召集會員至會與選云

○高知教育團去營

日本高知縣教育視察團一行廿四名昨爲視察滿鐵沿線之教育設施狀況於昨日轉道來營抵營後當下榻於滿林館在營視察完竣當即首途赴奉云

○憲兵司務長易委

駐營東北憲兵第四連司務長朱又升少年英俊任事勤能久爲上峯所器重茲因彰武縣憲兵分所長因事被撤經司令部委朱氏陞充所遺司務長一席經司令調委該部憲兵上士吳某陞充昨已分別到任視事云

▲黑龍江▼

○日領赴旅順會議

齊齊哈爾日本領事清水八百一氏爲江省近日發現學生排日運動雖無過激行爲並經當局解散但感觸民衆俱起反抗觀念亦不可忽視玆當旅順日本官憲會議實有報告列席之必要故於昨(三十日)早搭車南下參與會議云

○軍官養成所開學

黑龍江軍官養成所年前因時局不靖用軍孔急肄業學生均要求歸原差服務併的予提前畢業以資結束暫時停辦茲該所教育長梁子賓念此時張大元帥支持北方大局綽有餘裕該所爲江省軍官教育機關自當趁時提倡開辦爰呈准主管官令行各團營挑選優秀之下級軍官備具履歷來省報名肄業現已紛紛到齊故於三十日邀請軍政長官蒞席行開學典禮云

▲安東▼

○籌備國慶日祝賀

東邊道尹公署每年双十節必舉行慶賀現在已將屆期遵照往年成例入手籌備東西轅門各紮松枝牌坊樹立紮棹院內分別紮彩均綴以五色電燈刻正設置屆時當必有可觀云

○姜廳長攜眷回金

熱河財政廳長姜承業日前因公由任地來安並接眷屬前往已誌本報茲聞姜君在安將事辦竣於日昨偕其如夫人乘晚車回金州原籍省親然後再行遄返熱河視事云

○選舉委員已揭曉

本埠附屬地選舉地方委員於十月一日實行投票日昨揭曉除日韓方面得票足數按照額數當選外中國方面雖額定一人因曹啓東得七十六票孫玉寶得七十二票不足規定票數是否當選尚未宣示云

○請修江堤卒未准

本埠鎮東路紳士張學禮等前因市內修築江堤將該堤築於堤外若遇水災首當其衝居民皆受其害曾具呈東邊道尹公署請求興築該路一帶江堤因無的欵未蒙批准該紳士等遂擬按照該路地畝公集欵項每畝五元約收萬元補助修堤於日前又呈請核示詐日奉批所籌之欵不敷尚鉅仍難興修俟將來籌有的欵再行建築云云

○於署員假滿回任

本埠第一警察署員於慶璽日前因期屆滿故於日昨返安呈請銷假到署照常任事云

○視察寬甸銅鉛鑛

北京交通部鑛事洪敬典偕同天津德商禮和洋行鑛師齊美克於日昨抵安日內前往寬甸縣境視查三道滿銅礦鉛礦兩種礦質可否開採如果礦質優良該商擬呈請開採俟視察歸來再行核定云

○商校體育會誌盛

本埠商科高級中學校二日開全校體育會場內設置極爲完備來賓甚多各校生均整隊前往各機關首領蒞臨監視自午前八時開會按照規定程序分別進行秩序井然成績頗佳後決賽各生爭奪錦標直至五時散場云

▲大連▼

○新社長命停建築

滿鐵創業二十周年紀念事經安廣前社長計畫以百八十萬元巨欵改築大連車站并在東京修築滿蒙紀念館迨山本新社長就任後主義注重在實務化經濟化對於改築大連驛一事命令中止更對於滿蒙紀念館或亦中止建築云

○警署長因公赴旅

小崗子警察署長星武氏因與關東廳當局有要事接洽搭二日後八時車前赴旅順預定當日晚車歸任云

○衛生研究所開辦

滿鐵衛生研究所建築工費爲卅七萬三千餘元。大正十四年八月動工至本年五月竣工於本月一日舉行開所式來賓官民達數百名之多由各代表讀祝詞畢即開宴會觥籌交錯頗極一時之盛云

○金福路開始營業

金福鐵路建築之工程已竣曾於上月廿七日試驗運轉頗稱良好於一日正式開始營業搭乘旅客裝載貨物自大連驛至城子疃故一般赴皮口之旅客於該日午前七時二十分咸集於大連驛之月台其列車有二等及三等客車乘車者以中國人居多數約達百人以上其次發者則爲混合列車由正午發旅客亦不在少數至於貨車更形繁盛幾有一次不能容之勢由此觀之該路第一日之開車成績如此將來之發達不問可知矣

▲西安▼

○覆選監督禁運動

西安覆選監督張理棠以東豐西安三縣第五屆省議員覆選區劃在西安覆選期近而東西豐兩縣覆選者行將來安當此選舉競爭之時各方面難免有施行種種運動舉動特將此種情形刷印佈告張貼通衢並命檢察員雜穿香認眞查察如有大施運動者即行懲辦云

○新官斗緩期實行

西安縣署前者遵照奉天實業廳訓令劃一官斗特令縣署方品三委員前往權度局領到新量器斗升合勺具分發各商民以備行使並佈告於十月一日實行在案近來縣署又奉到實業廳訓令因邊遠各縣未能按期領到於十月一日新官斗暫緩實行縣署已佈告週知云

▲台安▼

○電調勦匪軍回防

前赴鳳城縣勦匪之陸軍第八團因本縣八區境界有著名匪首王金祥衆匪數十名在該區大施搶害該團見匪勢猖獗已稟請師部准予在台縣限日火速回營是以楊團長於三日帶全團回打虎山底營云

○田承審下鄉驗屍

第七區高麗房村欒洛四家之厨夫趙某不知因何於本月二日早三點時自行縊死該管欒印堂區官呈報到縣田承審以事關命案不可忽視於三日早帶檢驗吏前往檢驗云

○傳所長因公被控

台安縣教育公所所長傅含璋鑒于縣立師中各校舍不足分配招集地方士紳等會議建築校舍籌措欵項結果每日地攤小洋二元四角當經縣署許可立案惟該項建築係係地方私自核定並未經省廳許可是以有公民張瑞五馮世傑等在省來呈控傳所長不遵省令擅自背派等情茲經省署批令台安知事查明具報云

▲綏中▼

○公債票換票展期

縣公署昨奉財政廳訓令略謂案奉財政部內國公債局訓令查五年內國公債換發新票業經繼續展期截至九月三十日止現查該項新票尚有餘額未能換發茲爲顧全持票人權利計再爲展期六個月截至十七年三月三十一日止凡持有民國九年換領之五年公債票仰於期前來局換領切勿自悞等因奉此合行分令遵照辦理等情縣署奉令後當於月之三日佈告週知云

○劉省長過綏赴奉

新任奉天省長劉海泉定於月之二日由京赴奉本縣知事奉電後當飭警甲沿途保護並於是日偕同各機關首領率隊赴站迎送候至午前十時劉省長專車到綏略停片刻即行東駛赴奉云

▲農安縣▼

○鄒所長接鈐視事

農安警察所長呂桐曉因有高就請准長假繼任者爲舒蘭縣警察所長鄒文韶於九月廿八日新舊交替各界以呂君去農在即已備旗傘區聯擬屆期公送以壯行色云

○農務會選定會長

農安農務會長先時兼任農事試驗場並兼任軍用柴草處其中利益不勝枚舉以故每値改選時期多有機牲若干金錢願得會長一席者自客歲試驗場柴草處專有所司故今次改選而會長之爭不甚力九月廿七日各會員齊集農會投票選舉而觀衆來賓及參觀者多人當場揭曉正會長爲李廷棟副會長爲王双武二君以先皆任保衛總隊長成績卓著素孚衆望此次當選必能有益於地方焉

▲樺川▼

○前科長解依審判

前任縣署科長張子元因他人使用廢[illegible]被人控告看管候審已誌前報茲不知因何已於前日解赴依蘭高等廳訊判矣如何判決訪明再誌

各地方新聞

▲天津▼

○褚督令訂購軍械

直督褚玉璞因楊清臣部駐紮魯省不時剿辦土匪頗爲得力而張敬堯部現駐豫魯邊境正沿隴海路進展亦甚佔優勢但該兩部軍械目下恐有缺乏非設法補充完備不足以利軍事之進行但魯省各兵工廠一時又趕造不及故於日前電令督署參謀長急速向外人方面訂購手槍步槍各千五百支急行運魯備用云

○駐華日軍隊調防

駐京日本公使現因京津楡三處之駐屯軍已屆換防之期遂於前日派武官二名帶日兵一聯隊來津與駐閘口之日兵換防天津之日兵即於是日下午由津赴山海關換防聞山海關軍隊約今日(一號)即可抵京云

○吳廳長調任道尹

直隸督辦褚玉璞日前自徐州來電將省署政務廳長吳廷玉調任保定道尹遺缺以官產處總辦宋雲同繼任日內即分別正式就職云

○自動機今日通話

天津電話總局敷設自動機前定十月一日先由東局實行通話決定先安設一千號在東局首先實行今年十二月再設五千號至其使用之法已詳前報局設三千號由南局應用最末在總津埠交通界自十月一日起又添一新紀元矣

○軍警搜捕馮間諜

昨三十日早七點餘鐘憲兵司令部少校副官李永和率領憲兵便衣隊等在西頭如意菴西紙作坊胡同內劉姓家施行檢查聞劉姓與馮玉祥有關新從南方歸來攜帶餉械來津圖謀擾亂後方治安故除派員檢察外對其行動嚴密監視但迄今尚未查出確實證據劉之家內刻仍監視云

○呈請禁華棉出口

天津總商會昨致函實業部外交部財政部快郵代電云銜略查我紡紗原料華棉產額向係供不應求多賴印美來棉藉資補助本年印美棉花減收[illegible]騰中外[illegible]省以爲棉產普歉之區前往江蘇武進縣商會來函以今秋新棉上市價格騰漲爲向來所未有以致各紗廠暫業停工者層見迭出北方棉產不豐印美來棉既斷若再運輪出口是來源既絕而漏巵不堪一旦紡軸停工衆業可立而待豈特全國廠業將陷淪胥而數萬廠工何所託命國計民生交受影響唯有懇請鈞部各地海關禁止華棉輸出以維實業而挽危局不勝企盼云

批示

◎鎮威上將軍公署(三日)

▲長梁清呈爲前墊陸軍第八師騎兵食宿各費究由何處籌給懇請指示遵辦由　批令陸軍第八師迅速辦理

◎省長公署(三日)

▲趙同壽　呈爲建立市場民產滅絕由　批仰岫岩縣知事查案聲復以憑核奪

▲李鳳陽　呈爲陷倒是非有罪不究由　批仰鐵嶺縣知事迅即認眞查明具報

▲董治餘　呈爲搶拒抗贖法官偏袒請作主以伸屈抑由　批措令在案着即遵照

▲劉信氏　呈爲攔路槍決人命懇法辦等情由　批呈請上將軍公署核示在案

▲楊福等　呈爲購備槍械防衛身家等情由　批仰昌圖縣知事查核辦理

◎財政廳(三日)

▲李廣榮　呈爲殺人越貨縱兇由　批仰省會警察廳迅即飭屬務獲兇賊究辦

◎實業廳(三日)

▲鄒國福　呈爲舉發周鵬起匿稅不獻契紙請飭縣速辦由　批仰該縣知事查明核辦

▲曹仲三　呈報稻田被災請免水利由　批該民稻田僅稍被蟲蝕請報災不准并斥

◎高等檢察廳(三日)

▲吳清林　呈訴徐顯廷通匪一案柳河縣延不審判乞依法核辦由　批仰該縣知事依法辦理

◎教育廳(三日)

▲樊興學　呈請自費赴日留學由　批並赴本省駐日經理員處報到證明書發還具領

◎高等審判廳(三日)

▲李重久　呈與恒志因地價涉訟上訴由　批月之三日開廳審理

冠蓋往來

▲趙東北陸軍第十一軍長四日赴京

▲烏井日博士四日赴連

▲墨國駐日公使三日由京來奉四日赴日

▲村岡關東軍司令官四日由鐵來奉

裝訂精緻　印刷鮮明

莫柳忱先生題字
誠執中先生序文
于振甫先生題字
袁潔珊先生題字
汪席珍先生題字
于思泊先生題字
陶犀然先生序文
王冷佛先生題簽

四六版三百二十頁

東三省古蹟遺聞續編

歷史者已往之陳迹也其所記載無非典章制度及一切事蹟而已曷爲而爲後人所重視以其爲文獻也所以聲名文物之邦國有史縣有志野有乘稽古者一經披覽巨細畢張惟東三省則志乘闕如已往之事跡邈焉而無可考長此以往則歷年愈久跡愈晦而聞愈寡有志之士縱欲爲有條理之編纂苦於茲事體大非數人十數人之心思耳目所能賅況際此人欲橫流之會更無人擔荷仔肩故本社於甲子歲徵集東三省古蹟遺聞併金息侯先生所著之奉天古蹟考彙爲一編以行世嗣又賡續求徵除沙汰外所得稿件逾於疇昔雖其中不無道聽塗說之弊要足以補前編所未備後之覽者或亦足資依據歟

定價連郵現洋壹元　郵票代價一概不收

盛京時報社發行

外蒙將爲肘腋之患 (十二)

旅行庫倫者之見聞記

九。各王族及喇嘛於政治上之現勢力及其將來

如上所述。各王族之等稱既廢。同時。多數之王公。急轉直下。遂降而儕於一般庶民之待遇。一時各旗內不無有動搖之勢。是中最有力者。被舉出二三人。參畫政務。組織成新舊之聯立內閣。以博其歡心。人心果即於安定。而大事終熄。然彼王公自身其以此爲滿足否乎。彼等以一身當政策之犧牲者。雖亦列諸內閣。握有政權。而實權却在新人。不過徒擁虛名而已。即其地位。勢必不得久佔。當大勢已定。王公勢力全削減之今日。彼等雖去位。亦非所憂。蓋已進展至於除舊布新時代。新人物既已露其頭角。揚揚得意。正在欲意建設新興蒙古。彼少數王公派之舊頭腦。到底不能合作。且亦非新人物之所希冀。刻其思想。根本上固有歧異者乎。所謂狡兎盡。走狗烹。彼王公等終至於超出政權以外。度其悠閒歲月。宜也。即如外蒙以前唯一之勢力者車臣汗。已於去年(十四年)十一月突辭內務總長之職。離去庫倫。不久。竟祝髮而爲喇嘛。悠然還其本來之游牧生活。誓不復出。其他如政府成立以來之陸軍總長。夙負重名之哈藤。巴特爾王厭棄索脫布。至今雖未許其離職。然今春以來、歸臥旗內。亦有不願再出之意。但彼與過激派鈎連。首先倡義。驅退中國兵。次又剿討反過激派。爲現政府之唯一功勳者。不寧唯是。於民國初年。彼早着實於赤俄勢力。而與之固結。釀成第一次革命。今又擴張過激派之勢力。於民國七八年新人物尚在埋頭之際。已與之通。誘引赤軍。成就第三次革命。皆彼自詡爲出力最大者也。在獨立當時。與初任之國務總理故三音諾顏汗。(結締俄蒙條約之調印者)及彼中有名之故陶吉陶台吉等。共爲極端之排中派。曾昌言於其生存中。絕對不許中國勢力之攔入。如此錚錚然王公派中。帶最鮮明之親俄派色彩。今其態度。亦如前述。是皆對於新政不滿之結果。予因與彼爲梁海長官在任時交誼甚深。今夏入庫當時。投刺訪問。不圖會於一門。得聞其言如此。因以知其底蘊焉。(未完)

東三省雜報

△奉天▽

提升科員 省署第一科助理員孫云鴻應務處助理員丁春元任差有年勞績卓著薦兩提升以資策勵特於三日明令將該二員提升爲第一科三等科員月薪四八大洋八十元云

喇嘛放地 城北北塔喇嘛因該處與奉海路及市政居住區均屬毗連遂以所有之地爲奇貨可居效法官廳按段丈放即報領者頗不乏人與官廳所訂之租價尙屬從輕云

警士請假 大西門外住戶張王氏在西關第四警察署充當二等警士二年有餘對於勤務尙能無愧現因患病特向署長呈請長假業經照准云

工廠招生 工業區華北機器廠現因見習生不敷應用特擬新招三十名年十五歲以上粗通文理身體強健者即爲合格云

捉獲盜犯 第六警察署於今四日早六時半在工業區西北地方捉獲盜犯一名該犯係於三日晚在日站千代田通瑞記銀號施行強劫者所劫金票數千元均被毁壞云

路傍醉鬼 西關電車路於月之三日有一醉鬼險作輪下之鬼經警察督見詳詢始謂係城南入來北關孫成義家串親飲酒過量該警代雇人力車送北關去矣

馬驚傷人 昨有大車套馬兩匹行至小東門裡馬忽受驚竄至鐘樓西將一自動車碰壞復至鼓樓東又將一洋車撞碎車夫受傷甚重幸經多人圍之始行將馬拑住云

是否拐逃 南榮行某木舖執事人之妻與櫃夥李某有染執事看破情形將李驅出及次日其妻亦潛逃無踪遂赴警所控告李某是否拐逃未得而知聲所改傳李某送廳究辦云

淫奔未遂 大西關大街吳香閣以開設雜貨舖爲生其妻某氏生性風流不安於室曾與某結不解緣兩情相洽竟欲潛逃現被吳香閣查知嚴加看管不准稍越雷池一步云

情色兼優 南市蘂天桂書館秀容秀第二枝姿容秀麗嫻態可人對主待賓應酬週到是以一般走馬章台者爭往捧場該班已倚爲台柱寄語二妓好自爲之矣

△營口▽

匪患敉平 縣北田莊台迤北自被股匪蹂躪後雖經省警處電委曲介堂所長爲四縣剿匪總指揮防警督剿無如匪勢鴟張頗難肅清近因時屆深秋萬寶告成青紗之障既倒匪人藏身無處均竄入太平溝壺垪惟該垪已屆刈割時期此項匪徒已由蔡小疙瘩率同逃逸現已向海岫一帶山林嶮峻處逃去四縣警甲已先後調歸原防從此該處居民或可高枕無憂矣

傳信傳疑 夏歷八月廿七日之大雷雨後有謂埠東輔善林之旗桿被擊者有謂殛死巨蝎蹤於縣東太和非者人言龐雜莫衷一是昨有由縣東迷鎮山來人云當雷雨之後迷鎮山(即岳山下)戲台附近突發現長約七丈粗如小甕之死蛇一支週身皆焦黑次日失去聞係被雷殛斃刻已由該山海雲寺僧人將死蛇移於廟內備人觀覽云

△遼陽▽

調查糧價 縣公署奉省當局令爲維持民食計恐有奸商收買糧石高抬市價特令各縣知事轉飭警所隨時調查並禁糧商高抬價格以資維持民食云

飭禁游民 警所奉警處令爲促進地方自治消弭匪患計令各縣警所長轉飭所屬對於地方無業游民一律查禁驅逐以免擾害治安云

籌辦體育 第九區大沙嶺高等小學校校長李福昌學董金朝凱辦理校務力謀進行茲奉縣令舉辦體育會該學董校長等即聯絡鄰校三十餘處不日即可舉行日昨來城面謁教育所長並晤指示一切以利進行云

局長赴奉 稅捐局李局長茲以省長對調理宜去奉謁送並請勘省長指示一切以利稅務之進行已於本月二日登南滿車晉省云

偷糧被砍 邑北大台村王性家植紅糧成熟之際有小句子之無賴龍五者前去偷窃適王在地看守彼此爭抗王即以鐮刀將龍某砍傷龍乃逃家中有間之者假託割地不慎致傷云

棄兒復活 城南墻根昨午不知何人棄有不滿一月之嬰兒適來一老叟見兒尙有微氣遂即摟抱回家參養據知者云此係某姓孀婦所產之私生子因不便餵養是以遺棄云

良女落溷 邑南住戶張某之女年將花屆姿色可人其父母素嗜鴉片生計艱難玆將該女押於平康里順內堂得資二千元糴資糊口嗚呼生計逼人可概見矣

御車被軋 邑北滿子沿村張姓家車夫御車拉糧經村中大石橋處因不愼車便飛馳竟將車夫碰倒車輪由車夫腳部軋傷當即遣人赴大台延名醫李福廷前往診治據云尙可保全生命云

強姦侄媳 邑南某村住有趙某其侄媳王氏年屆花信貌美妖嬈昨早王氏正煮飯間趙乘其無人遂與追會巫山雲雨正情濃之際被其侄督見將趙某大打特打經家人解說令趙出洋百元以賠名譽云

處女無踪 邑東媽媽街村北王子君之長女年將登瀛終日串走四鄰久不在家王某亦不加管束竟於昨早潛逃復聞該女係被某無賴引誘潛逃云

△安東▽

嚴查旅店 本埠警察廳以現值南北戰事未停奉晉交綏又起安東爲水陸要隘客商雲集深恐敵方間諜乘機竄入擾亂治安遂於日前令知各署派警嚴查旅店住客及娼窰如有面生可疑之人帶廳究辦以保地面治安而免間諜潛入云

嫌疑省釋 地方檢察廳准警廳函送山日警署引渡嫌疑犯曹克仁因去冬車站丟失大洋票十七萬元案內有窃取分賍嫌疑等情經檢察官偵訊曹某對於該案証據毫無均不充分予以不起訴省釋曹某出獄後以其父曹海亭亦因此案被日警署刑訊傷重致死之冤必須伸訴擬赴道署呈請交涉云

委員管卷 東邊道尹公署書記長何晉卿月前辭職擬赴省垣就事適安東關監督公署管卷員出缺當經姚監督以何君案牘嫻熟當即委充斯職月薪現大洋四十元已於日昨奉委就職云

整理公欵 地方公欵處主任楊生於月前奉委到處接事對於所屬人員一律未換均令照常供職收入公欵命令各區嚴行催交支出之欵不准預支挪借月底如數照發處內欵項清理明白認眞進行云

設廠造紙 埠西六道溝六合成燒鍋現因機器釀酒銷路滯碍開市三載賠欵甚巨當將酒業取銷改爲造紙公司由東洋購來各種造紙機器現已按設妥當購用稻草專造燒紙開市之期約在下月初間云

查獲私鹽 本埠鹽驗緝局鹽巡數人於日昨出外緝私行至埠外有農民趕牛車一輛上載麻袋五條上前查看皆係私鹽當將車鹽人犯一併帶局聞車牛及鹽如數充公並科以罰金云

庸醫被控 本埠大生東藥房生堂醫生程嘉塤醫理不通日前慢用湯藥致丁靴舖櫃夥曹誠侯服藥身死經警廳將程某傳送法廳押候驗明屍身研究藥方再行定罪乃程某竟手眼通天運動保釋逍遙事外曹某之嫂以弟被藥死理應代爲伸冤日昨赴法廳遞狀請求傳押程某治以過失殺人之罪已邀批准即予傳訊程乃不能置身事外矣

查封鏡莊 本埠廣濟街巨昌信鏡莊執事于克昌因性好揮霍生意又復蕭條開市未久賠累無法支持外債累累乏資償還遂於日昨晚將柜存之欵携之潛逃無踪今晨柜夥知曉報告警察分所商會當封拍賣還債云

商號失慎 本埠與隆街信德福鮮貨舖於今晨(三日)一句鐘時分忽然起火烟燄沖天鄰商驚起援救不及火勢逾猛幸中日消防隊趕到按設水龍分頭射水一面消防人員又竭力撲救至三時始滅並未延燒共燒樓房三間屋內貨物被焚一空云

球房開幕 本埠前於民國十二年時經孫康堯設立振武球房嗣因赴北省謀事暫行歇業月前歸安仍擬重設球房遂租妥官電街樓房一所設立球台及各種娛樂品呈准警廳於日昨開市一般舊友多往致賀該球房停業數年一般人員娛樂無所玆又開張將來必能發展云

失兒復得 埠西六道溝住戶王雲升膝前一子現年五歲小名盛子前晚出外游玩迷路難歸被趙順明拾得抱回撫養並報告衣警招領次日王某聞知前往領回深謝趙某撫養之情抱兒歸家母子團聚失而復得其樂可知矣

△大連▽

販賣人口 有李福堂者原充大連海關巡役與輪船船員聯絡爲所欲爲被斥革後竟投身船員在南方各地誘拐婦女至大連或滿鐵沿線販賣希圖暴利業經警署偵知現正在拿獲中

流車減價 市內惠比須町新創辦之大通自動車公司所有車輛均係新購寬大迅速定自本月四日起減價兩周間如舊市街一般金六十錢玆則減作四十錢其他市外運送亦按此比例收三分之一云

△金州▽

開運動會 東門外公學堂每年秋季必舉行運動會一次今屆秋凉正適運動時期預定月之一日舉行不意是日天雨改定星期二(即十月四號)午前九時在該校前庭舉行各種運動想屆時必有一番盛況云

農校旅行 農業學堂堂長岩間德也氏發起學生旅行當委伊藤及盧仲三兩君率農業三年生三十餘人預定本月六日乘早車赴連下午掛帆至天津北京及齊南等處旅行云

演戲慶祝 本邑民商二會以慶祝金福路開通特定市場戲園在東門外驛前打臺演戲三日以表慶祝云

△普蘭店▽

瀛船漂失 福壽街日本驛業會社之火油機器船第一日顯丸船長天野岩五郎船夫孫祥文韓登富等三人於一日晚將火船停留在交流島之海岸船員等皆已登陸投宿於五島埠業會社出張所是夜適逢暴風大雨不幸竟將該船之錨纜被風吹斷以致順流漂去待至發覺早無蹤影翌日急報告警署爲之搜查又派社員多名赴金州及旅大各海岸調查能否尋回容訪再誌

服毒斃命 姜家屯農戶孫祥禎之長子德昌年廿二歲日昨與其父因家庭細故致起口角德昌竟起厭世之心在本埠某鴉片小賣所購得大煙泡六個費小洋一元二毛當日歸家乘家人不備之際私自吞服煙泡五個經家人發覺早已氣絕歸陰矣

正骨專家 同仁街百順堂主人于浩源受祖傳之秘方轉治跌打損傷等症無不手到病除昨二日本驛運搬貨物之苦力孫毓發於午前十時半許忽然被貨箱將其左腿壓斷不省人事當經于某調治可免殘廢惟治愈期須得五星期云

定期種痘 民政支署定於陽歷本月八日在民務會事務室施種牛痘以防天然痘之傳染昨日已通知本會管轄之各民戶矣

△蓋平▽

調查印花 自印花稅實行以來商民違章粘貼者固屬不少而狡黠之徒希圖偷漏者間亦有之是以官家每年每有一次之查察藉資整頓茲縣署又派員調查聞商家發貨票所貼之印花有與印花條例不符者被其查出欲照章罰辦嗣經侯會長關說了結云

檢查戶口 調查戶口爲警察之專責茲又屆十六年度之調查警區派巡記巡長各一人持戶口册沿門逐戶詳細填寫惟恐遺漏致多流弊云

張皇失措 本城老鸛帽市街住有馬姓婦家有四五歲之男孩日昨外出多時未歸該婦上街尋覓不得疑爲墜落井中矣遂大聲喊叫沿街哭號日吾孩子掉井裏去了正在號叫之際其孩自東轉來該婦見之哭亦頓止旁觀者莫不掩口而笑云

△騰鰲堡▽

勦匪捷音 今歲入夏以來匪勢異常猖獗雖經警甲剿捕因兵來匪去迄未奏效近來該匪見警甲無力剿捕橫行無忌於前數日在本鎮西吳家台盤踞按戶索捐否則即用火焚民心異常皇恐嗣經該處警察報告海城縣警甲所徐所長聞報後大爲震怒當即督同警察隊趙岳二隊長率警四十餘名經由本鎮前往吳家台當晚遂在該村與匪接仗彼時因天已昏黑匪人始得脫逃次日探報該匪在小句子村某氏之坟地內早食徐所長當即督隊前至時往兵匪遂即接仗當時擊斃匪徒二名並獲得八音手槍一支子彈二百餘粒匪人不支往東逃竄在周正堡提大車四輛以便速於逃跑徐所長率隊跟踪痛剿諒不日即可蕩平云

△新民▽

開運動會 新民縣知事王煜就同教育所長王鹏翩於上月終在教養工廠後操場搭蓋席棚數座於卅號午前八鐘時開各校全體運動會屆時師中文會女子師範及清眞各校齊集會場按照次序運動成績頗佳次有高台子相亭學校亦到場奪標各樣運動實屬優良是日來賓前省議員張子仲資助奉票二百元劉升九四十元方向陽五十元張金聲各六元劉錫三十二元其餘零星不計卅校遂接連運動三日攝影閉會云

△農安縣▽

暗娼宜禁 農安東街住戶李姓家其父子兄弟皆係市非流氓性尤狡滑慣取不義之財就中某甲恒藉酒滋事不時拿槍動棍威嚇良懦人所共知且其家中賣姦或代媒合不論男女均可留宿並販賣大煙嗎啡設針供客診云如撥嘉穀非勵去莠草不可有管理責者不知亦有所聞否

△依蘭▽

修理陽溝 本邑大街之陽溝板年久失修均經朽爛不堪行走往往有墜落之虞市政公所現將全街陽溝板均行起去一律改換新板刻正在溝裏安設楷木不日即將木板鋪齊云

△樺川▽

更換座辦 樺川縣城商務會坐辦劉清波今春因家有要事請准長假回籍臨懸已閱半年茲該會文牘員孫經珊又因同善社事繁難以兼顧亦請准長假該會長已聘妥前警察所長現湯原縣承審侯寵由充任坐辦兼文牘員已於前日任事矣

江水淺瘦 本邑松江之水入夏以來增漲暴發沿江兩岸低窪之處幾被淹沒現入秋令雨水缺少以至漸漸瘦小三姓左右滿天星三塊石等處僅水深二尺有餘一般大江輪已有不能航行之虞現距封江不遠一般商號正籌辦冬季貨物水小船少不免增加腳力矣

陞充班長 本邑電報局電務生袁義連到樺任差以來勤謹從事對於官商收發電報毫無遲延今上峯已調該生爲綏東縣電局班長已定三二日即赴局任事云

自由論壇

◎投稿者注意 本欄歡迎投稿任憑作者對於國事及地方事宜自由發揮意見有所批評然須出諸公正平允如有意詆謗或藉以攻訐各個人者本社一概屏棄並須具眞實姓名於稿尾以杜流弊

▲比較• 事之難易得失單獨言之每不易辨一經比較則軒輊顯然當未經波折之時稍稍拂意已覺不懌迨既受困難然後乃知應付之道大非易易養尊處優既久施之於人者視爲固然一旦遭逢動者所加輒阻則亦無可如何矣以上皆指施者而言若夫受者又何嘗無比較之觀念同一境也而處者之氣象不同可以止者或糾纏不息不可以止者或寂然自失強弱之跡相形自見此可爲慨嘆者已 (浩然)

▲病的時局 中國時局每於南北問題不能解決時輒發生南與南戰北與北爭之形勢民國八年北方攻粵不成吳佩孚得毫洋數十萬由衡陽班師北旋而直皖之戰作其後新閩南下南北統一之令而廣東政學國民之戰開始治至孫段張三角同盟成立民國十三年討伐賄選新舊中心勢力儼有提携合作之象乃以北方應付失當合而復分自是廣東黨軍崛起湘有唐趙之爭北方則張段携貳奉直復合執政制度卒告消滅及去年黨軍北伐一戰而破吳再戰而敗孫氣吞江南鋭不可當宛若南方之力可以統一北部者曾幾何時寧漢交鬨自李獻戰蔣介石不得已棄兵而去所謂北伐之功殆成陳跡至今日漢阜之爭未泯汪精衞宣告退職而突走漢皐寧粵部號爲改造而武漢分會忽起異軍若夫軍人之中唐生智何應欽李宗仁白崇禧周鳳岐程潛賀耀祖葉開鑫陳調元之流離合連衡瞬息萬變人人皆以個人利害隨時轉移三民主義寢成秋扇之捐總理遺囑將爲告朔餼羊外人惟恐中國不亂中國人亦腐化私鬭發揮劣性惟恐不能然如外人之說近來兩時局不管爲中國領袖人才破產之說明更觀北方則奉晉戰機迫在眉睫按前此慣例言之今日既陷於南與南爭則又何能免於北與北戰跡其互相戒備之行爲與夫彼此疑懼之心理和平希望殆屬至微吾人所不能無憾者內戰十餘年各派起伏不止一次失敗者未聞反省再起者輒踏覆轍而成功得勢狀似炙手可熱者實際上亦大都啞然若喪充滿不平之空氣未嘗有衆志成城乾坤一擲之氣概徵之往跡何止一端此所以破壞易而建設難成敗循環好劇祇能有一幕可看也雖然時局至此蹙猶病然根蒂已深毒菌四伏遲早終當發作而潰爛作熱亦必盡排鑄其潛伏之病因而後可已是則今日除祈禱其早日解決與希望其妥籌善後外更有何法若夫是非之辯功罪之斷在變方尙不聞有正式之主張則吾儕局外人正無從爲之判斷也 (公)

金風

定價洋七分 郵寄另加郵費二分 郵票代價連郵一角

目次 七夕巧夢▲重修雷峰塔▲擁戴家大元帥電▲蓮考荒謬奇俗▲七夕碎墨▲秋之歌▲裝用電燈者注意▲淸宮金闕下之五色旗▲西窗風雨▲宣統十九年之上諭▲西太后賣官法▲飛蛾犯了殺人罪▲人生之五季▲鏡賦▲返老童還術▲張宗昌襲中徽章▲天熱的故事▲八歲兒重六百斤▲懸空火車▲有趣的小考據▲光緒帝係被棒斃死▲冷機▲僧尼妓同時之新運動▲新都考▲世界言語之統計▲女子受着強迫婚姻自述▲西瓜與鷄▲地球之重量▲夜雨賦▲妙詩▲天醫星▲劉存厚詩選東床▲煩悶▲出汗問題▲蟋蟀

盛京時報社發行

飛沫新潮

打倒都市文明 (吳錦漢)

都市的農產物既這樣的貴昂工作物又這樣賤售一個家庭的中間又是用一人的勞力的收入供四人的奉養故都市中下級生活的居人皆比較鄉村間下級生活的人困難得多上頭所舉還不過就他的常態論列比方說到他的變態的時候如有軍事問題發生水陸的交通斷絕加薪的問題發生商工忽形停頓或因物品的窳劣與貴昂爲他方的出產物所戰勝不能流暢或因另一種問題的影響如民族間的互相排擠受顧主的抵制在這幾種情形的時期內一方工業各項出產物不能出售一方日用的農作消費品如稻麥蔬菜等物價又不能折低他的恐慌苦況那時更加利害試觀歐戰以後英法的市民的過程便一個頂好的例證未歐戰前英倫的市民大有黃金世界的希望歐戰以後年中失業的工人總有百萬人以上到今日尙沒有解決的方法又如巴黎歐戰後從前所謂中產階級中人到這個時期連幾個麵包都發生起恐慌的問題來從前電燈耶燭到這個時期連三寸小小的洋燭也恐不供給倒不如幾個鄙野的鄉民還得保着他的生活的常態文明都市的罪惡也可想而知(美國今日雖稱爲富豪倘遇着第二次的世界大戰爭或與他的接壤的智利開起鬪打來他今日的都市的現狀我敢武斷一句決難保存而不發生戰後英法同樣的變化)

(二)來中等生活的人也算不少但他們的肚子與通橫着『勞心者治人勞力者治於人治於人者食人治人』者食於人的觀念所以常想保着斯文人的臭架子爲將來吃便宜飯的後步他們穿的衫長的短的中的西的內的外的總是一天想和幾個資本家爭威風來表示與下等 (未完)

經濟欄

◎連埠大加收容力

▲應付特產大輸出

東省糧石紛紛上市且以本年秋收大加由連輸出必致空前盛況滿鐵當局正在種種準備以資應付據連埠由擴充各施設結果收容貨物能力增至六十七萬噸較之上年加四萬噸之譜惟嚴密以言因將小崗子倉庫(收容力爲五萬噸)移歸鐵道事務所管理故收容能力之增加實爲九萬噸查本年度因以埠築第內號埠頭堆場以及變改野堆方法而致上叙之結果如再不敷擬在東部更設收容能力六萬噸之一大堆場一般由卅年來運輸大勢觀測以爲如有上叙連埠全庫七萬噸之收容能力則從遇海運障碍埠加滯貨不足爲苦又查埠頭現存貨物計爲十八萬噸

◎永衡官帖漸起色

紙幣價格之漲落即以其發行數目之多寡爲轉移吉林永衡官帖年來經張督辦之整理其價格已逐漸提高今年春季對於大洋之換算尙爲一百五十餘吊迄至今日已漲至一百三十吊左右最近數日復爲提漲三吊據經濟界某君云今後新糧上市各農人向以官帖爲本位是爲官帖最活躍之時期永衡官銀號如不收買糧石再行濫發本年年終有漲至一百吊之可能云

◎哈拒稅案

糧商拒稅理由

吉省銷場稅問題迭誌本欄茲據哈埠消息該稅雖經華商極力反對然終無効即自兩三日由哈埠稅捐局實行開徵惟華側糖商根據前次糖商大會決議言明一致拒稅於是當局對華商無由徵稅只對於俄商等實施此稅其當局對于華商之交涉前途如何殊堪注目

又據糖商大會抗稅理由如左

(一)濱江商號繳納營業牌照稅即係他縣施行銷場捐之變相當初因哈埠華洋雜處地位不同洋商以有條約關係不納稅捐若華商施行銷場稅則擔負過重勢難與洋商爭衡故改納營業稅以示維持此項營業稅已將各種落地稅概行包括在內若再單獨增加捐稅是則一貨重徵顯係違反稅章況本埠之營業稅去歲已改籌增加其擔負幾與銷場捐無異不過商民爲免除銷場捐之繁擾勉強負担何能再任其單獨增加?且上年已單獨加征棉花稅今年又單加征糖稅如果承認則明年又不知增加何稅次第推行一物重征違反稅章莫此爲甚此爲勢難承認者一

(二)此項糖稅增加因施行勢力不能及於外人乃轉嫁於華商欲藉此以維持國產豈知此種辦法於維持國產未必生效已先置哈埠糖商於死地蓋哈埠商號發售糖品以江省各縣爲大宗如巴彥安達望奎拜泉等處各大商號所需貨品均係購自哈埠華商因手續語言之不諳向少與各洋行直接訂購者本埠商號發售之糖於售妥後即可向太古怡和三井等洋行買來轉行售賣其中利益雖薄然三轉手間每包可得利三角若實行加稅即須於洋行購妥繳納稅欵以白糖稅率每包大洋三角六分或三角八分計算則轉手販賣不知此項稅費完全出自華人洋商方面絲毫不受影響近來太古三井等洋行爲便利顧主起見能代客入裝運貨儎爾時外埠客幫因華商增價之故必均逕直接向各洋行訂購由洋商爲之裝車起出儎紙交給顧客明爲洋商自運實則外埠商號已將貨購去蓋此項辦法不能施行於鄰省外埠客幫將貨運出吉境即可隨便銷售彼時糖商雖欲加價豈可得哉其不至坐以待斃者幾希矣此爲勢難承認者二

(三)江省境內塊糖沙糖均不徵稅即白糖紅糖亦祇征落地稅值百抽七至五北滿須用之糖其來源有東路南路二處南路來自大連營口東路來自海參崴南路來貨運往江省哈埠爲必經之地若華商自行販運非納此項稅費不可爾時江省用糖將必避去哈埠改用海參崴來貨因由烏蘇里路運往沿黑龍江岸一帶便可避去此項營稅如此則哈埠糖商實無存在之地雖欲祇稅亦無稅可徵官商交困何能裕收?此勢難承認者三

(四)江省當局爲發達松浦鎮(即馬家船口松北鎮)市起見已將該處營業商號概予免稅十年松鎮哈埠僅一江之隔糖商如果爲稅費所困恐不免均遷往該鎮營業彼時影響所及恐不僅糖業一種其他商業亦必受連帶影響蓋哈埠糖商單獨營業者甚少多係兼營雜貨等業糖商遷移江北他業必亦隨之爾時不惟哈埠商面立見凋敝即省庫稅欵收入亦必大爲減少言公言私均非所宜此勢難承認者四

◎道勝行清理結果 (續)

▲大連支行 在大連之情形以該地受日人治權之管轄故該行經理被命行自清理不與其他中國之銀行相混又不依從當地之破產法故一切清理之情形亦呈獨立性質北京方面之清理員以爲倘該處支行依照破產法辦理則凡可搜集之剩餘其可分派於各地之債權人惟同時清理手續費亦較鉅今既不能依法辦理惟有該地總支行自行清理故大連支行之地位後來已與港行者相似債權人亦咸得獲全有顧及全體債權人債權之責任但終得以當地債權人獲優先權爲要務也惟當處置哈爾濱分行時則困難較多該地情形與上列所述者又不同欲謀整理尙須待以時日也

▲香港支行 香港支行受該地行政當局之命令作爲獨立機關不受各處牽制之影響當巴黎總行命令各處分行自動清理時適港支行之先令兌價極形漲起銀價於時則轉趨落及至各行關門宜布清理之際滬行已發現售出過多而港行即過度買進倘以尋常銀行活動規例言則必應變方謀調劑補救之策矣惟以當地法律已認各行自行獨立清理故迄不爲助於是滬上支行受重大之創懲而港行則轉居於有利之地位嗣行曾要求調劑補救港行拒絕不理其結果凡係香港支行之債權人咸獲完全償付之解決其代價則具係從其他債權人之犧牲而得

清血解毒 喜肥力

凡人之生長皆賴乎血液之週流而血液之週流乃所以健康肢體舒展氣管之關要也故血液稍有虧損體質因之衰弱敵染力繼之而減少外毒遂乘虛而入即醫書所謂血勝毒則毒敗之血敗毒則勝之實斯理也然毒性不一毒質各異論毒之最烈者莫甚於花柳毒也輕則害及終身重則傳遺後嗣設治之不善即有性命之虞凱輯氏兄弟大醫生洞覩斯情實難袖手故採選上等清血解毒藥材經專門化學藥劑師提取精液毫無雜質藥性溫和而不猛效力宏富而不燥爲違和者易於飲服實係清血藥中之一大王也凱輯氏兄弟大醫生聖藥喜肥力係清血解毒無上之佳品此藥功能清理血液洗除週身之濕毒及諸種潰瘡使病者添置白血球增加敵染力發達筋肉活潑血液專能滅遂毒質使毒循序而出不遺根基凡服此藥者定能脫離病域而登壽世非虛語也凱輯氏兄弟大醫生內服清血解毒喜肥力

主治清血解毒除濕化瘤。皮膚斑點。梅毒痂瘡。骨節疼痛。癩症背瘡喉鼻腫亂。升頂歸後。梅性疥瘡滑。擬腳氣。毒性結核。軟硬疳疾。血分不清。虧氣虧血。男婦各種。癆虛及。婦女花柳梅毒症。或毒性。不孕或因毒閉經。或梅毒化胎。或子宮作濡。或毒串終身不孕。赤白帶下。信水差前差後。或終日淋漓不止。以及脫落毛髮。頑毒痔瘡。喉痛音啞。毒染耳聾。或梅毒入骨。一經服用。百毒俱消。血液立清。元氣恢復其身體纖之而壯設無病之預防。或疑似之毒症。及直接傳染。間接傳染。均可服用。故西人每以凱輯氏兄弟大醫生聖藥喜肥力均贊爲血清誠哉斯言也。

中華代理店

北京各大藥房均有經售 天津各大藥房均有經售 通州心順成 營口萬順成 營口義順成 綏中縣東和堂 義縣大增堂 錦縣福金生 唐山安大藥房 秦王島永盛昌 山海關公和祥 煙台福興堂 興城德興昌 旅順仙芝堂 旅順大德堂 金州志義藥局 瓦房店天和堂 呼蘭河天和堂 海林站合榮福

奉天日站恆濟堂 奉天北市場恆濟堂 奉天中西大藥房 奉天和勝泉 奉天裕慶德 奉天大吉祥 奉天萬生堂 奉天同利生 公主嶺三合公 四平街天德堂 開原德祥原 遼陽義和堂 營口中西大藥房 營口義興成餘記 營口洪春堂 營口天和堂

千金寨德泰興 梨樹縣天德堂 本溪湖春和盛 安東人生東 安東福興堂 鳳凰城大德生 蓋平盛春義 大石橋樂合祥 海城德增福 大連西崗廣和堂 大連西崗天和藥房 大連華蓁藥房 大連華西藥房 烏几墨盛發祥 橫道河子天合堂 熊岳新泰興 范家屯德慶和 溝帮子廣生堂

鎭縣福隆永 吉林寶升堂 樺甸天益堂 吉林瑞發祥 吉林育生遠 吉林順義堂 吉林天益堂 吉林世德堂 吉林下九台世德堂 長春世一堂 長春天和堂 長春城裡同德堂 長春天育堂 洮南縣德慶仁 長春三馬路中西藥房 雞冠山德厚興 張家灣德泰增 雙城縣[illegible]合長

雙城縣世昌增 雙城縣世一堂 蘆台大同仁 阿城縣世昌永 江省秦華西藥商行 一面城德和鈺 昂昂溪育升瑞 安達站萬春堂 公主嶺德泰祥 滿州里德茂盛 呼蘭縣錦和彩 呼蘭縣復合堂 綏化縣和發福 綏化縣聚德西 富克錦永生藥房 富克錦廣和發 加木斯天德堂 西集廠百工藥店

通河縣同發德 甜草崗新來春 [illegible]縣洪泰成 巴彥縣同發廣 巴彥縣信記書局 海倫天豊恆 海倫久達長 拜泉華昌照相館 拜泉英美煙公司 望奎芬新藥房 蘭西中西藥房 豐樂鎭通聚成 大來縣衛生藥房 海拉爾洪順堂 寗安縣永生堂 寗安縣振興堂 寗安縣萬生堂

鐵嶺福合盛 八面城德慶同 遼源德會豐 奉天歐美西號 雙城堡永德堂 大沽義和文記

設無處購買請將欵寄至駐華總發行哈爾濱道外秦華西藥商行立即奉上不致有誤價目每瓶大洋一元五角打十五元

註冊商標

理想的文化調味料

味の素

（味之素）

好姐妹歌

二双好姐妹，閑來時相對、花前與月下，吟詩復笑談、飲料任選擇、總嫌薄而淡、自加味之素、頓覺其味美、二人俱嗜飲、非此不開懷、最佳調味粉、爾愛我亦愛？從此飲食物、須賴此君陪、諸公如不信、何妨試一杯！

▲各處雜貨舖洋貨舖均有發售

C—97

化粧次序

美人 双美人牌香皂 双美人牌洗臉粉 双美人牌雪花膏 双美人牌花粉 双美人牌頰胭脂 双美人牌刷花粉

双美人牌花粉

貌美更發韶光

使人活潑潑之

雙美人牌花粉

雙美人牌化粧品專爲衛生的文化生活不可缺之必需品

總發行哈爾濱十五道街金勃先藥房

齊旅長太太患經血不調五六年之久用婦科三寶紅緞子仙膏而獲全愈特此奉函證明確有神效

分發行長春五馬路北東金勃先藥房

金勃先大藥房台鑒久耳盛名素甚信仰內人患病五六年矣屢服劑藥屢醫罔効今秋七月偶閱盛京時報敬悉大號之紅緞子仙膏爲治婦女百病聖藥試用[illegible]果然奏效[illegible]多年痼疾一旦掃除[illegible]并乞刊入報端以作先導而指迷途爲幸此頌台祺 齊旅長山階啓 十月十六日

金勃先藥房啟

育腎賓及紅緞子仙膏代理店

奉天日站恆濟堂 安東德順成 大連華泰藥房 遼陽義發和 奉天震泰報館 奉天嚴華藥房 四平街天德堂 公主嶺三合公 開原德祥厚 海城德增福 吉林濟生藥房 金州德記藥房 金州志義成 營闘店張德記

旅順仙芝堂 江省東和堂 江省德泰盛 雙城世昌增 長春泰和祥 一面坡德和鈺 安達中西藥房 甜草崗新來春 拜泉濟泉藥房 海倫久登長 綏化錦合隆 克山德興祥 訥河華美益 北安鎭福泰湧 茂興鴻興合

佳木斯太德堂 營口洪春堂 新立屯德慶昌 盤山萬福慶 昌圖中西藥房 遼源德泰順 洮南德慶仁 法庫永盛德 梨樹天德堂 范家屯天德慶 鄭家屯德慶享 張家灣德增泰 海拉爾洪順堂 寗安永生堂 五常保元堂

興城寗華新 營口中西藥店 吉林廣裕當 通河同發興 方正和長發 滿帮子廣生永 呼蘭德興恆 天寶衛生藥房 鳳凰城大德堂 烏珠河錦和永 海林站會樂福 三岔河志生遠 小綏芬福增泰 橫道河天合堂 [illegible]錦合福

八面城德慶同 樺樹世昌永 錦縣復隆永 義縣乾元泰 下九台世德堂 伊通天德堂 皮口順義成 雞冠山德厚興 岫岩永慶書局 草河口三義永 青堆慶成祥 通化興盛東 莊河成記 通遼大來當 密山華增德

西集廠同發德 城廠義和增 八面城通聚源 呼蘭店志義成 瓦房店天合盛 穆稜天成永 千金寨德泰興 本溪春興堂 同賓吉盛洪 木蘭和發全 三姓德盛長 巴彥信記書局 鐵嶺福合盛 明里堡志義成 吉林文生堂

吉林東升遠 望奎同發藥局 黑山會增盛 烏珠河恒盛元 賓縣大同藥行 興華鎭信誠德 扶餘慶昌福 農安德泰增 明水廣增和 昂昂溪育升瑞 烏吉密同義和 龍井中華新局 松樹興福成 賓縣榮隆久 [illegible]新泰興

紅緞子仙膏

調經養血丸〇帶葯暖宮丹

此紅緞子仙膏專貼婦女經血不調月經超前錯後赤白帶下小便淋漓崩漏不止經行腹痛色氣不正腰腳酸痛子宮寒冷下部抽痛久不孕育屢患小產經閉經枯乾血癆症面黃肌瘦少食無眠午後發燒肺癆咳嗽心跳心忙無論如何難治之症或經多醫不效者將仙膏貼肚臍一張百病俱消無病常貼此膏舒筋活血追風散寒種子調經可登壽域誠聖藥也如患血少經閉或三五個月不見血兼用帶藥暖宮丹保管數日即將疼寒疼血完全化下多年病魂下淨無餘內服調經養血丸溫暖子宮開燥腳氣藥性和平功效偉大不燥不寒四季可服善治氣血虛弱腹中癥瘕痞塊肚腹疼痛四肢倦怠頭迷頭暈骨蒸發熱氣短咳嗽以及婦女百病無不藥到病除大有起死回生之效並能安胎是乃婦科中第一聖藥也凡婦女患病不論輕重新得旱有如能外貼紅緞子仙膏內服調經養血丸則百病若失宿疾立除氣血充足精神倍增身體康健可得家庭中之樂趣也紅緞子仙膏定價大貼現大洋四元中貼二元加料每貼六元仙膏現收半價調經養血丸半料兩元五毛一料現洋四元帶藥暖宮丹每付一元買紅緞仙膏一貼者贈送帶藥一付不取分文無處購買函購亦可匯兌不通處郵票代價十足通用原班回件不悞

紅緞子仙膏育腎賓總發行所哈爾濱十五道街金勃先藥房

分發行長春五馬路北東金勃先藥房

神皋雜俎

歡迎投稿

社會小說　哀史（一九三）

(法國囂俄原作　儒丐移辰公譯)

第十八回　遇豺狼慈心生禍害　悉秘密設計解重圍

大鴉頭說。到幾點鐘爲止。二鴉頭說。尋風是作什麼。那特道。混蛋。尋風都不知道了。依然照每天一樣。如見有警察偵探什麼的。便趕快來送信。當下兩個鴉頭一齊說。明天買靴子。便下樓去了。既而又聽那特向他老婆說。你也有事。等回頭白髮翁來了。你趕緊便下樓去。把他坐來的馬車打發走了。老婆道怎樣打發呢。那特說。你怎這樣混蛋。你就說老爺在此有點事。一時不能回去。教你把車趕去。給了車錢。不就完了嗎。老婆說。完是完了。但是錢呢。那特說。反正得掛我的錢。也是我因爲有這樣大事。纔約了幾個朋友幫忙。並向他們凑了幾個錢。除了買東西。大概還有餘項。給你這個。還不够嗎。大概是把錢交給他老婆了。老婆說。你約下的人怎樣了。那特說。那個不用担心。一到時候。便都來的。已將近六時了。麥利早已由床下出來。預備他的任務。於是他依然穴壁向這邊窺探起來。只見那屋裏的樣子。已比早晨變了一點樣兒。不知怎的。覺得非常悽厲。大概是爲殺氣所充。所以如此。麥利想到此處不知不覺的抖戰起來。只見他們那張桌子上。也安置了一盞蠟燈。雖然有燈。反倒不如那煖爐中的火。燃的通紅大亮。那火裡光綫。直射在那特和他老婆的面上。儼然便是兩個活鬼。麥利不知那特爲什麼直看着那火。及至往爐裏一看。只見那爐子裡正燒着一根大鐵條。好似通條一般。已然燒得通紅。他燒這大鐵條何用呢。或者他們用此以威嚇白翁也是有的。那室隅裏又堆着許多破鐵器。想是用以作凶器的。另外還有一捲繩子。那就不解作何用了。此時忽聽那特說。這屋裡椅子不够。婦人說。我去挐去。他那里去挐。無非是到麥利的屋中去取。把人家的物件。便如自己的一般。任意搬取。眞不解他們是何心理。麥利早又忙入床下。只聽那特說。你拿了燈去。婦人說。用不着。一手一把。要燈倒麻煩。說着走進麥利屋中。搬椅兩把椅子就走。比他們自己的。還覺熟識。不錯地方。可見他們是常常到麥利屋裡來的。(未完)

筆記

▲文藝叢考再編　(陶明濬)

原道

劉氏又曰。人心之元。肇自太極。幽贊神明。易象惟先。庖犧畫其始。宣尼翼其終。而乾坤兩位。獨制文言。言之文也。天地之心哉。按人動。謂文與道不可合。後人學思淺率。自不能合之耳。非道原不可合也。大易者道之源。理之海。其文又何如。吾恐天下之文章。莫大於斯矣。今人才能執筆。則動曰文不可作道學語。夫道學之中。亦何嘗無人哉。其文亦何嘗無可取哉。門戶之見過深。則文章之識見愈隘。人往往以此自限。非其所好之書則不讀。天下可讀之書亦僅。非其所能爲之文。則不爲。則天下可爲之文亦少矣。安望成章。又安能成集乎。故凡事必循其本。文章之本無他。道而已矣。道之明不難。深思而已矣。力學而已矣。今爲文而先以道爲忌諱。則凡學皆可去。以空間架。起伏呼應瑣瑣之法。即可。又何以博學爲。此種風氣一昌。人又誰肯費力。思之不至。道之不知。而大言以欺人曰。吾能文章。不知其文章之中。尚何有乎。其文章之用。究安在乎。人人自以爲苟衰。家家自以爲遷固。聲消影滅。意中之事耳。

故爲文而恥以道鳴。是掩耳盜鐘。必不能滅其聲。却行求前。必不能達其程。又如無耜而耕。舍操持之具。尚安有工作之程期乎。劉氏之時。競尚文辭。人恥言道。而獨見及此。謂之通識。謂之具眼。亦允無愧色也。必歸本於大易者。亦文言之所出。必歸本於太極。以人心之所主。太極者。不特與生俱生。未有生之前。太極如故也。未有天地之前。而太極固未嘗不在也。其形未剖判。其理已朕兆。後人惡太極爲道學家欺人之談。豈不思大易言之。焉可盡誣。以道學爲不足道尙可。若以大易爲不足道。是非聖無法。又何可爲訓乎。能文之人。以稍得名聲。自信過當。仰視天俯畫地。於其所不知者。便以爲疑。而加排詆。充其心也。亦惟是飲食男女之欲而已。是則易知。可以爲道乎。可以爲文乎。不高深之求。何足言道乎。

談叢

隱廬雜記　(冷佛)

▲記戊戌變政

同日上諭。國家設官分職。各有專司。京外大小各官。舊制相沿。不無冗濫。近日臣工條奏。多以裁汰冗員爲言。雖未必盡可准行。而參酌情形。實亦有亟當改革者。朕維授事命官。不外綜核名實。現當開製百度。事務繁多。度支歲入有常。豈能徒供無用之冗費。以致礙當務之急需。如詹事府。本屬閒曹。無事可辦。其通政司。光祿寺。鴻臚寺。太常寺。太僕寺。大理寺等衙門。事務甚簡。半屬有名無實。均著即行裁撤。歸併內閣。及禮兵刑等部辦理。又外省如直隸甘肅四川等省。皆係以總督兼管巡撫事。惟湖北廣東雲南三省。督撫同城。原未畫一。現在東河。在山東境內者。已隸山東巡撫管理。祇河南河工由河督專辦。今昔情形。確有不同。所有督撫同城之湖北。廣東。雲南三省巡撫。並東河總督。著一併裁撤。其湖北廣東雲南三省。均著以總督兼管巡撫事。東河總督。應辦事宜。即著歸併河南巡撫兼辦。至各省漕運。多由海道。河運已屬無多。應徵漕糧。亦多改折。淮鹽所行省分。亦各分設督銷。其各省不辦運務之糧道。向無鹽場。僅管疏銷之鹽道。亦均著裁缺。歸各藩司巡守道兼理。此外如各省同通佐貳等官。有但兼水利鹽捕。並無地方之責者。均屬閒冗。即著查明裁汰。除應裁之京外各官本日已降諭旨。暨裁缺之巡撫河督京卿等員。聽候另行錄用外。其餘京外尙有應裁文武各缺。及一切裁減歸併各事宜。著大學士六部。及各直省督撫。分別詳議籌辦。仍將籌辦情形。迅速具奏。內外諸臣。即行遵照。切實辦理。不准藉口體制攸關。多方阻格。並不得以無可再裁。敷衍了事。至各省設立辦公局所。名目繁多。無非爲位置閒員地步。薪水雜支。虛糜不可勝計。迭經諭令裁併。乃竟置若罔聞。或僅聽委員劣幕蒙文。一奏塞責。殊堪痛恨。著督撫凛遵前旨。將現有各局所中冗員。一律裁撤淨盡。並將候補分發捐納。勞績等項人員。一律嚴加甄別沙汰。限一月辦竣覆奏。似此實力剔除。庶幾庫欵漸裕。得以宏拓新規。惟不准瞻徇情面。陽奉陰違。致干咎戾。當此國計艱難。朕宵旰焦勞。孜孜求治。昭書敦勉。動以至誠。爾在廷諸臣。暨封疆大吏。若具有天良。其尙仰體朕懷。力矯疲玩積習。一心一德。共濟時艱。庶幾無負委任。若竟各挾私意。非自便身圖。即見好僚屬。推諉因循。空言塘塞。定當予以重懲。決不寬貸。欽此。(未完)

▲雷擊惡婦記　(宗淡)

寧波馬渚鎭。西市稍。有水木作頭沈瑞豐。素性誠樸。家計小康。上有老母。年逾耳順。強健如壯年。家中諸事。悉由老嫗操作。沈妻張氏。性極悍惡。四鄰咸不與近。對於堂上老姑。其種種兇惡。實無出其右。瑞豐常因工作出外。所有家庭間之黑幕。婆媳間之惡感。故多未明瞭。沈母時向鄰居曰。我忍受惡媳虐待。不向我子言。概恐伊等夫妻不睦。及徒遭外人譏笑也。今春三月間。該鎭向例迎神賽會。沈母爲午飯炊遲。竟遭惡媳毆打。甚將下體陰戶。被惡媳挖破。經鄰居排解。始得脫身。瑞豐聞得婆媳口角。直視爲常事。從不責問。嗣因沈母下體潰爛。痛不可忍。遂向子露其隱衷。當由瑞豐延醫診治而愈。該媼天性強健。一脫痛苦。操作如常。旁人均頌其勞。獨惡媳反爲不然。凡瑞豐出外時。常指姑駡曰。老妖精。再不去世。直害我家門矣。至端午前兩日。沈母病。終日呼喚茶水。惡媳置若罔聞。每待瑞豐歸家。病媼始得解渴。一日病媼寂寞無聲。張氏入視之。不意沈母早已氣絕。見頸間繞有褲帶一根。張氏恐被外人知覺。遂不動聲色。毀去自縊形跡。幸死狀未現兇色。尙可遮掩。待至晚間瑞豐同家之際。佯報適時婆婆歸陰。當由瑞豐通告親族。連夜趕辦喪事。次日浮棺於鎭東西山腳下。嗣由夜獵者。常見沈母棺頭。現有鬼影跪地拜月。於是咸謂沈母已變殭屍者。又謂沈母生前受惡媳虐待。怨氣不消者。張氏聞之。疑信參半。常邀同多人。月夜隔江遙望。果見棺頭現有鬼影。慮恐祟及自身。次日午刻。取木匠所用之木斗線。將棺之四週。彈畫楞線。相傳謂鬼若遇此。不能出現矣。從此四鄉無不知張氏待姑之惡也。詎知天道不爽。報應分明。至前月十四日。下午一時。雷聲隆隆。電火四射。張氏適在大便。忽霹靂一聲。將惡婦擊倒。四鄰聞聲集觀。惡婦尙能言語。爲我一生虐待婆婆。婆婆實自縊而死。因無人知覺。今天報耳。所奇者。但見惡婦自頭頂起。至下體止。前後皮肉。左邊一概焦黑。右邊如常。手足亦然。其陰戶完全翻出。立時潰爛。大呼七日而死。

格言

▲願體集卷一（續）　(揚州史典搢臣集)

財用

凡經商數十年而不一歸者。此祇知有利。不知有天倫之樂也。往往未娶者在外求婚。已娶多思納妾。其或偎紅倚翠。銷磨客裏浮華。買笑圖歡。忘却家中景況。試問客死他鄉。誰收骸骨乎。若夫堂有雙親。不思歸省。徒令倚門長望。無人承菽水之歡。即至老病臨危。尙未見遊子之面。親恨終天。子淹異地。直謂之無人心可也。

袁氏世範云。販米而加以水。賣鹽而雜以灰。賣漆而和以油。賣藥而易以他物。如此等類。日下或得贏餘。而不知造物者隨即以他事取之。終於貧乏。況又因假壞眞。反以斷本者多矣。大抵轉販經營。須是先存心地。顧惜名譽。凡物貨必眞。又須心常謹愼。計畫周密。順天理行之。自獲厚利。即所得不多。異日亦無他患。

節儉

儉者君子之德。世俗以儉爲鄙。非達識也。儉則足用。儉則寡求。儉則可以成家。儉則可以立身。儉則可以傳子孫。奢則用不給。奢則貪求。奢則破家。奢則損身。奢則不可訓子孫。相反如此。可不念哉。

貧富俱少不得勤儉二字。勤非孜孜爲利。惟在竭力經營。儉非鄙吝過情。只是量入爲出。

凡人生而不肯習勤。好安逸。貪懶惰者。家富則入於下流。家貧則必爲乞丐。凡人生而不肯習儉。飲酒無度。食肉無節。好淫蕩習賭博者。家富則至於破亡。家貧則流爲盜賊。

節儉與鄙吝不同。慷慨與奢華不同。鄙吝者止知做家。而不知做人。奢華者止知做人。而不知做家。二者皆屬不當。

儉而曰節者。以其儉中有節也。若一味鄙吝。所謂放於利而行多怨。怨則一旦變生意外。人且樂其有事。將乘此以紓其宿憤。蕩其資財。勢必傾產破家而後止。

常見有餘之家。當極盛時。每一婚嫁喪葬。輒費數百金千金。及至衰落。遇有此事。即數十金數金。亦不敷衍發脫。可見豐儉原在乎人。縱使豪華滿眼。不過一瞬虛名。有何實濟。姑以一二事言之。富貴之人。饗之可金者。未始不可銀。衣之可緞者。未始不可綢。寒素之家。米之可精者。未始不可粗。酒之可濃者。未始不可淡。由此類推。不獨積蓄有餘。且爲我生惜福。

奢華之習。江南爲甚。往往因一娶而大傷資本。一嫁而苦費經營。及至事後追思。究竟實用甚少。浮費居多。常見素封之家。不獨金珠盈篋。幣帛盈箱。則彩轎酒筵。亦不肯輸人一籌。獨不思必欲從厚。或借以資本。或代置田莊。何等實用。而必爲此浪費哉。曾見詩談一詠云。婚姻幾見闘奢華。金屋銀屏衆口誇。轉眼十年人事變。妝奩賸價賣人家。深有意味。可以發人猛省。

醫話

▲東林醫贅（續）　(蓋平南十五里)

文字

愚曾以草木之生。喻醫方之用。今覽此篇復憶及在校時所研究植物之生理。植物由根吸入汁液。傳達莖葉。仍須日光蒸發其所含無用之水分。祇餘養液。始能盡其生養之效力。而且增其吸收之度量。今夫熟地之滋補腎陰。一若植物由根將吸入之汁液。若以熟地爲補養之實包用無遺。不分精粕。何異植物之不得泄出其水分。故風日鼓盪植物之水分。正是助養液之成功。澤瀉疏利人體之水分。亦是助熟地之補養。由是知存眞水利邪水。實爲補益腎精之道。亦如補養脾胃。旣主以术蓯之壅塞。尤須佐以陳朴之消導。臟腑不同。藥味有分。而其理則一也。

至於病症之有禁忌。尤須注意。無論何病。旣成爲病。總是邪來犯正正氣不足。故對於房事絕當懸爲厲禁。(精滿元陽實不多覯)元氣不至受伐。方有速愈之望。不然。或忽而無故危殆。或輾轉不見起色。本身有性命之憂。醫者受無辜之怨。亦何樂而爲之乎。至於脾胃弱之病須忌硬食多食頭食。宜用有滋養之軟粥。規定進饍鐘點。並注重運動如此則醫藥之力易著。他若溫燥病辛烈之味宜忌。陰寒病生冷之食當禁。醫者無不詳悉。惟亦有拘禁過甚。泥而不化者。反有謬妄害人之慨。如敝地某村有一患瘵症女子。適當盛夏。經某醫診治。禁其食用一切水果香瓜西瓜(其籽即通常啖用之瓜籽)及葱等。夫以瘵症之血燥陰虧。亢陽上擾肺潤喉乾。食慾不振。倘有可以滋潤之道。皆可輔藥力之未逮。對於瓜果宜爲選用。若當盛夏。常人尙須浮瓜沉李。以抗炎威。何況喘喘病軀能不隱涎。而火愈生熾。醫者或以瓜果屬於生冷不宜於病人脾胃。或以其有解藥之嫌。愚以梨李等果。不敢斷爲宜用香瓜之甘而帶苦。確爲消導之品。尤不可營。至於打瓜一物。其性平其汁充其質潤。可以消暑熱而解口渴。且決有滋潤體陰之功。徐靈胎以西瓜爲天生白虎湯。當然其有甘寒之性。不如打瓜之滋養。王孟英以甘蔗爲天生復脈湯。然不免帶有鹹膩之質。不如打瓜之清潤。以打瓜有滋養清潤之長。而無甜膩鹹膩之短。故愚稱之爲天生清燥救肺湯。敝村中種者頗多。愚每於午後。到地徧食。所以恐暑邪燥液。感受溫熱。以此抵制之也。打瓜性質旣然如此。對於極虧極損之癆人。當能有滋養清潤之功。不致或有敗胃傷元解藥減食之患也。且癆症端賴能食。而患此者每不免於饑。煎炙厚味旣不宜用。而又不可不少用開脾之物。以圖略爲加餐。則葱之爲物亦或可用。且生食無多。不至受其辛通之害也。故禁忌不可忽。而可用之物。亦當剖舉使知。不宜拘忌過甚。以封鎖手段絕其生路也。(未完)

閒話

▲梅案閒談　(丐)

▲財色勢力之可畏

梅蘭芳者。初不過一明僮。俗曰像姑。又曰兎子。在淸平之世。品在妓下。凡屬衣冠。均得招而侑觴。充其量。不過致萬金富而已。安能出入公門。賓緣政客。爲一勢豪哉。自乾坤顚覆。日月掩光。兎運之隆。無與倫比。旣負絕色。又致多金。惡吏劣紳爲之護符。市儈小輩爲之走狗。招聚草頭名士。大吹法螺。潛引登徒之夫。密張淫窟。意者財色之鄉。無非如此。勢力之徒。何用深責。誰知淫佚惡慾。前後兼營。結娶福芝芳於前。攫孟小冬於後。結怨情場靑年。不顧傷天害理。禍昭潛伏。惡運已滋。此亦理之當然。勢所必至者也。(未完)

文苑

▲靑蠅歌　(風人)

靑蠅慣吸生人血。酷吏慣敲民骨髓。骨吸血果何爲。祇圖壯滿與腸肥。肚滿自顧腹不飢。腸肥倚念民無衣。靑蠅行止一窩蜂。聲勢恰與酷吏同。酷吏善政刮地皮。刮地先挾繩與弓。吏有小吏思分肥。股勤獻計作偷巢。鄉民愚直堪欺。開刀先刮巢鄉皮。巢地刁紳勢頑強一紙委任號帮忙。召來鄕村聽分付。利誘先自說分臟。一畝攤成錢兩角。萬畝酬勞金盈箱。大利所在人爭趨。挺身操刀喜洋洋。委員下鄕設行台。供迎先挐豬與羊。富人行賄號門包。門包能免地不剝貧民無錢。太堪憐。鷄衣鳩形哀聲喧。叩首稽額不中用。叱吒音鳴勢兇頑廣召流氓號檢舉。爲虎作倀能分錢。鄉民無奈來拚命。兇刑毒打猶籐逼。得農民無路走。棄耕棄地據深山綠林健兒投袂起。糾結貧民爲知己。一夫攘臂四野應。排山倒海人縣城。長吏逡遁。小吏死。黃金滿地無人拾。便君欲問倒者誰。自殺政策原如此。

十月五日　水曜　壬申　赤口　閉　箕宿　舊九月十日

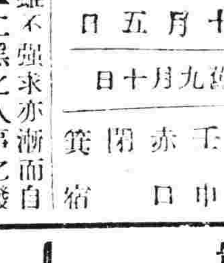

▲一白之人諸事雖不強求亦漸而自伸之日巽甲北吉▲二黑之人事之發軔尤吉利就中文學事殆爲大吉丁乾巽吉▲三碧之人有人稱以提拔惟殊不可靠之日壬丁坤吉▲四綠之人須終日惕若並祈願人我共吉之日壬丁甲吉▲五黃之人須掃除瓦礫清道而進之日巳乾巽吉▲六白之人自初雖似難辦然勵精進行則終可亨通南艮壬吉▲七赤之人不以果斷則無論何事不可進行乾丁壬吉▲八白之人苦心企望之事漸轉爲吉利之日巳壬甲吉▲九紫之人爲他人事有吃累耗費之虞周旋事須注意坤北乾吉

十月六日　木曜　癸酉　先勝　建　斗宿　舊九月十一日

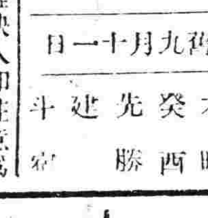

▲一白之人得天利惟缺人和注意爲要壬甲坤吉▲二黑之人暗雲自除身心成爽丁艮西吉▲三碧之人強欲發展及招破敗壬南甲吉▲四綠之人去懦弱萎微之風須奮起之日壬丁甲吉▲五黃之人不甘小成須志乎大成艮丁西吉▲六白之人雄心徒逞常業不進之日西壬南吉▲七赤之人與人議而不妥之事始見解決之日西北南吉▲八白之人將開自由天地而大可活動之日艮巳北吉▲九紫之人在外誇多則內加艱苦甲西北吉

廣告

◉十餘種汽車零件總經售
福特　道濟　比克　工字牌
新徙的倍克　雪物來　培濟
歐斯毛比魯　歐博藍愛色斯
經售皮帶大王李太爾內
夾鋼板皮帶
以精良之品質底廉之價格貢獻于購者
奉天南市場
多小公司營業部
電話營業部二一二五
樓上一八六三

愛國諸君欲白齒 固齒 嫩面(可用以擦面)請用國貨
老火車牌
牙粉
注意假冒 賜顧諸君如覺惡劣必係假冒請函告購自某處以便查究
製造兼總發行所 奉天中街買記胡同
同昌行 牙粉公司 謹啓
▲老火車牌牙粉各埠均有出售賜顧諸君請就近購買

電報掛號二四五〇
電話中二〇六號 日一七九〇番
THE CHEE HSIN CEMENT COMPANY LIMITED
啓新洋灰有限公司
履經泰西先進各國專門化驗所化驗及格，各國發給證書，並經全國鐵路，各船塢，碼頭，各礦廠，各所重要工程，無不以及津滬各國廠局購川洋灰，年有成色，優美，交口稱讚，足見本公司洋灰無匹，本公
啓新 唐山 馬牌 洋灰
司並造各種花磚，大小舖地缸磚，各種房頂瓦，脊瓦，洋灰溝管，電桿等類，貨品繁多，不及備載，如蒙賜顧，請到本所，或各埠分銷處，接洽無任歡迎
奉天小西關大什街北路東
啓新洋灰股分有限公司
東三省總批發所謹啓

臺灣 瓜哇
酒精
在庫品豐富不拘多少如承賜顧誠歡迎
大連市山縣通百三十五番地
株式會社 濱崎商店
電話 五五一八番 七二七六番 七九三七番

米國新式 農業用諸機械

牽引用トラクター 連結機械

藤田洋行

奉天浪速通

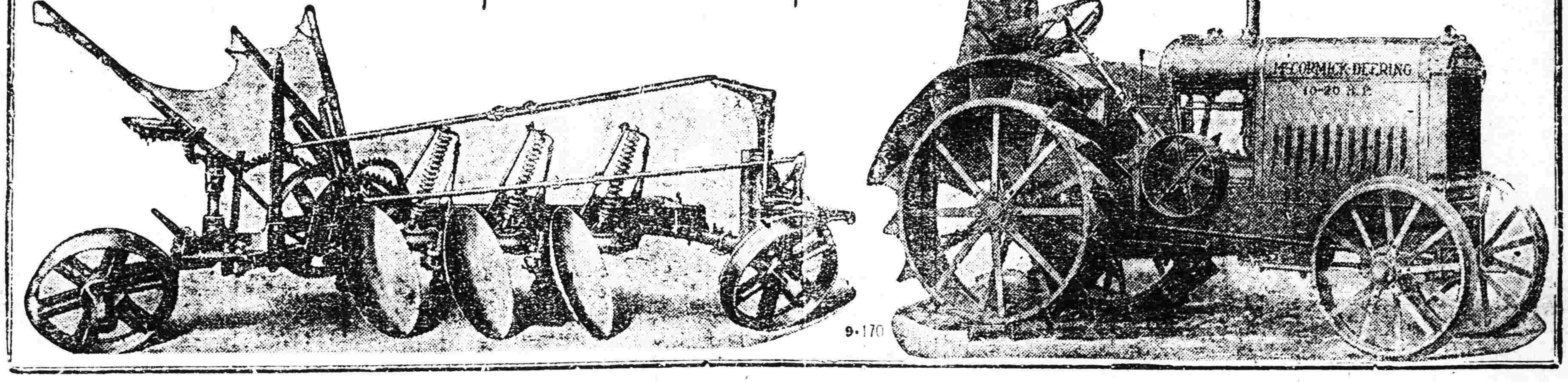

硫化染料、硫化曹達、
工業葯品、各種販賣、

奉天大西關

三井洋行

中電話一一五五號
二一二番
日電話五五〇番

東三省官銀總號廣告

本銀號資本總額奉大洋二千萬元來省重要地點及京津中各地設均有分號及通匯機關專辦匯兌押匯抵押放欵貼現放欵保證放欵以及收受定期活期各種存欵并設有倉庫以備堆存押欵貨物利息匯水無不公允辦事手續異常敏捷凡蒙惠顧無任歡迎茲將總分號營業要目列載於後

甲、匯兌 本大洋匯兌券免費通匯地點

▲奉天▲東豐▲通遼▲通化▲興京▲綏中▲柳河▲寬甸▲洮南▲彰武▲新立屯▲新民▲法庫▲興城▲蓋平▲遼源▲公主嶺▲山城鎮▲開原驛▲范家屯▲北鎮▲盤山▲西安▲海龍▲本溪▲台安▲鳳城▲錦西▲西豐▲海城▲臨江▲岫岩▲遼陽▲黑山▲錦縣▲義縣▲莊河▲八面城▲康平▲安東▲鐵嶺▲營口▲四平街▲郭家店▲桓仁▲昌圖▲遼中▲復縣▲撫順▲吉林▲長春▲延吉▲哈爾濱道裏▲哈爾濱道外▲寧安▲下九台▲黑龍江▲安達站▲綏化▲開通▲雙山▲一面坡▲呼蘭▲開原城內▲雙城▲昌黎縣▲留守營

○上列地點如係匯票概免收費至於電匯手續不同匯水電費臨時商定免費匯欵與收公濟平市錢號銅元票如交他行發行之匯兌券每元加匯一元

本哈爾濱現大洋劵免費通匯地點 ○奉天▲吉林▲長春▲哈爾濱道裡▲哈爾濱道外▲延吉▲寧安▲黑龍江▲黑河▲下九台▲海拉爾▲安達站▲綏化▲呼蘭

○本哈爾濱現大洋劵並得在下列各處匯兌京津中銀洋欵項其匯水行市臨時商定

乙、押匯辦理押匯各地點 奉天▲營口▲開原▲錦縣▲安東▲鐵嶺▲四平街▲海城▲遼陽▲新民▲通遼▲遼源 公主嶺▲范家屯▲大連▲吉林▲長春▲哈爾濱道裡道外▲黑河▲天津▲上海▲八面城

丙、各種放欵總分號均可商作放欵 奉天▲營口▲開原驛▲公主嶺▲四平街▲鐵嶺▲新民▲海城▲遼源 遼陽▲通遼▲錦縣▲安東▲范家屯▲吉林▲長春▲延吉

丁、各種存欵收受定存各地點 哈爾濱道裡、道外▲黑河▲黑龍江▲海拉爾▲安達站

戊、倉庫設回倉庫各地點 奉天▲營口▲公主嶺▲海城▲長春▲哈爾濱

眞是作品香艷品質無不俱有之頭油

野村外吉商店

橫濱正金銀行 奉天支店

資本金壹億圓（全額拂込濟）
積立金九千二百九十萬圓

（宿値川）電話 日一一一番 日一一二番 日二五〇番 中四七一〇番

●總行 日本橫濱

▲分行所在地

東京丸之內、名古屋、大阪、神戶、下關、長崎、青島、濟南、天津、北京、香港、上海、廣東、牛莊、大連、開原、長春、哈爾濱、西貢、新嘉坡、蘭貢、卡魯未達、孟買、卡拉其、馬尼拉、斯烏拉馬牙、斯馬蘭、巴大必牙、西脫尼、倫敦、里昂、漢堡、鐵列其删脫利阿布哇、桑港、蠻斯安脊路斯、細牙脫兒、紐育、利歐阿加內羅、布也納細愛兒斯

頭取 安田善四郎

正隆銀行

奉天支店浪速通

（日電話四五五五・一六五〇・六〇八〇）

小西關派出所小西關朝鮮銀行西

電話日五二番 華電話七二號

朝鮮銀行

本店 京城

支店出張所

內地 東京、大阪、神戶、

朝鮮 釜山、大邱、平壤、鎮南浦、元山、群山、木浦、清津、會寧、

滿洲 大連、旅順、營口、遼陽、奉天、奉天新市街、鐵嶺、開原、長春、安東、龍井村、哈爾濱、傅家甸、

支那 上海、青島、天津、

露國 浦潮斯德、

紐育、倫敦、巴邑、其他內外樞要地爲替取引均皆辦理

一般倉庫營業

代理商品委託買賣及金融火災保險諸業務

奉天浪速通十九番地

東省實業株式會社 倉庫部

電話八一四 八一五 八六一番

庫現場西塔大倉街電話一七〇三

電話三四一番五一二二番 振替口座大連八三三番

珞玲牌牙膏

珞玲牌牙膏係精選材料兼配齒科醫學上貴重藥品良保齒牙美白健全强固尤有殺菌制酸之効奏口中清潔勿論且香味高尚優雅呼吸清凉心身爽快等實理想的優良牙粉不唯齒牙保健上必要品且衛生上弗可缺之物也

珞玲化粧品 珞鈴香皂 代理店一同敬白

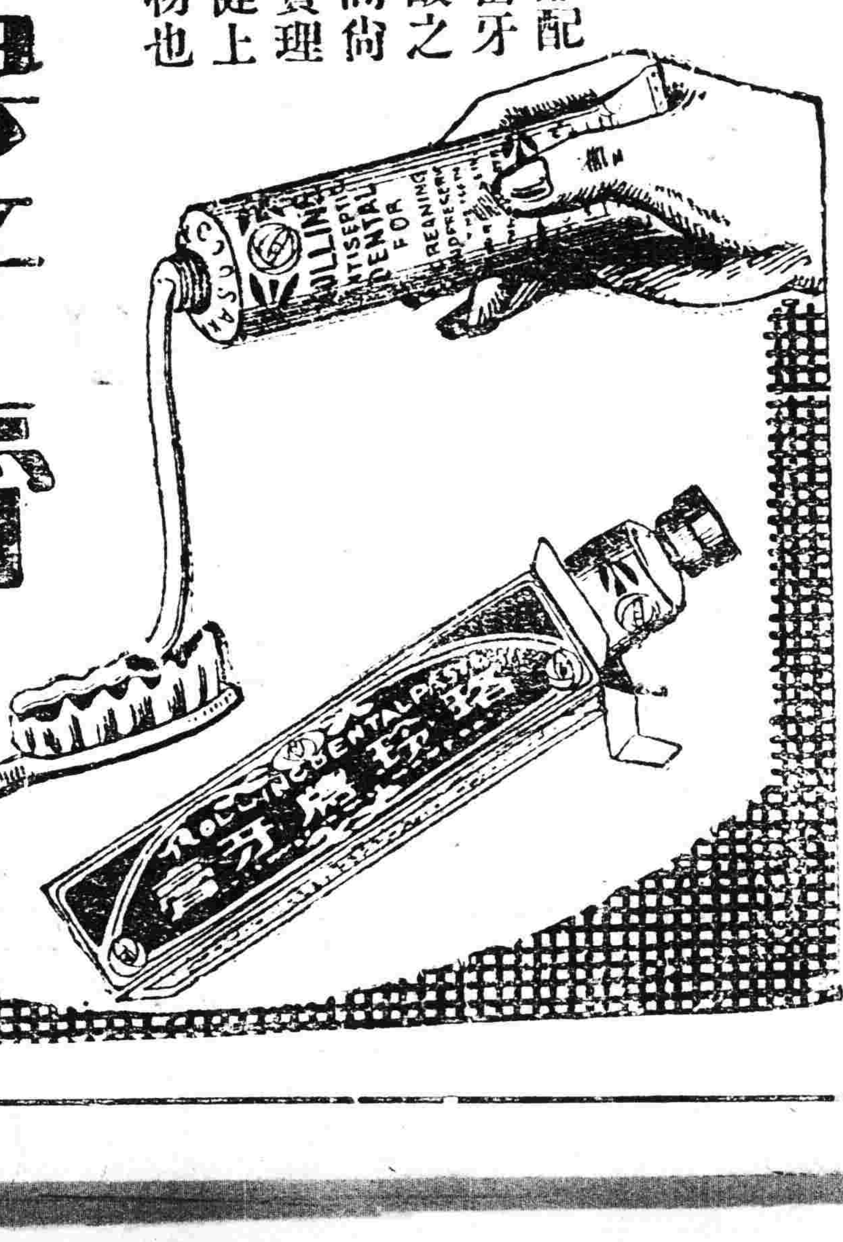

蜂牌葡萄酒

値此

易害胃腸之秋必於每食前飲此一杯此一杯良促胃液之分泌且助消化尤有絕大殺菌力健胃整腸之效發揮無餘美味滋養蜂葡萄酒

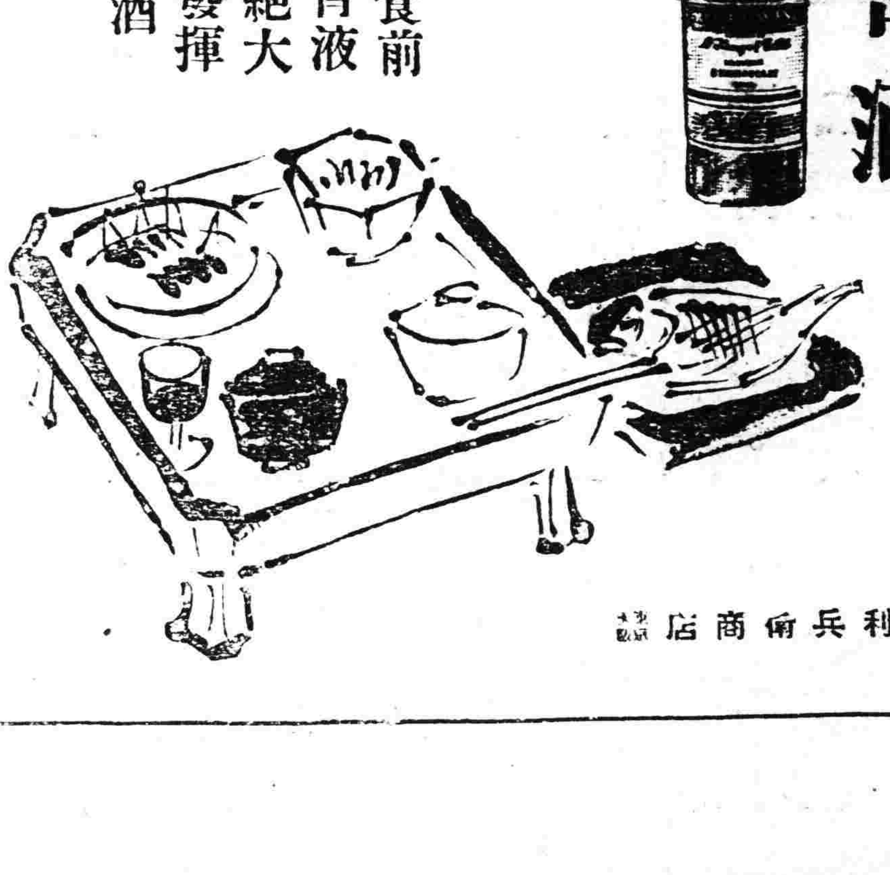

發賣 近藤利兵衛商店

2-94

株式會社 大連機械製作所 奉天支店

水道及瓦斯用。鑄鐵管一切並鑄鐵鑄鋼製罐。鐵道車輛諸機械。器具製作販賣。鐵工。修繕包辦

奉天西塔大街三丁目電話長二〇三番 振替大連七二三番

入院隨時應需

奉天大東關 大東醫院

院長 森川千丈（前在日本紅十字會病院勤務）

醫員 章琴詩

日電話一三四六番 中二五二號